



Fylkesmannen i Oppland



verneplan for skog
Høring av forslag om vern av ti områder i
åttekommuner i Oppland og Buskerud fylker

Dokumentasjonsrapport

www.fylkesmannen.no/oppland

| | |
|---|---|
| Verneplan for skog Høring av forslag om vern av ti områder i åtte kommuner i Oppland og Buskerud fylker | Rapportnr.: 05/12 |
| | Dato: 18.05.12 |
| Forfatter(e): Kolbjørn Hoff | Faggruppe: Naturforvaltning |
| Prosjektansvarlig: Kolbjørn Hoff | Område: Oppland og Ringerike i Buskerud |
| Finansiering: Fylkesmannen i Oppland | Antall sider: 73 |
| Emneord: Verneplan for skog, frivillig vern av skog, naturreservat, naturfaglig dokumentasjon, forslag verneforskrift, forslag grenser | ISBN-nummer: 978-82-93078-24-1 (trykt) 978-82-93078-25-8 (pdf) |
| Sammendrag: I St.meld. nr. 25 (2002-2003) ble frivillig vern trukket fram som en viktig strategi for det framtidige skogvernet i Norge. Frivillig vern innebærer at skogeier tilbyr staten vern av egen skog. Formålet med vernet er å bevare forholdsvis urørte skogområder med særlig verdi for biologiske mangfold i form av naturtyper, økosystemer, arter og naturlige økologiske prosesser. Denne rapporten er et høringsforslag som omfatter ti skogområder i Oppland hvorav ett område også berører Ringerike kommune i Buskerud. På bakgrunn av tilbud om frivillig vern og naturfaglige registreringer ble formell oppstart for områdene kunngjort til ulike tider, april 2006, mai 2008 og februar 2011. Alle områdene har regional eller nasjonal verneverdi for skogvern, og ett av områdene (Helvete) har også nasjonale verdier knyttet til kvartærgeologi. De aktuelle områdene er (arealet som oppgis er totalareal som foreslås vernet): Oddelia i Nordre Land (894 daa), Dokka i Nordre Land (279 daa), Helvete i Gausdal (1134 daa), Selsjøen i Søndre Land og Ringerike (30101 daa), Sagåa i Sel (3285 daa), Torsæterkampen i Østre Toten (3488 daa), Fjæluelva i Østre Toten (523 daa), Einstullia i Skjåk (991 daa), Nordre Bryhnsåa i Øyer (367 daa) og Odneshøga i Søndre Land (753 daa). Dokka og Torsæterkampen er utvidelser av eksisterende verneområder. Alle områdene foreslås vernet som naturreservater. Det er utarbeidet egne forslag til verneforskrifter tilpasset hvert enkelt område i tillegg til kart som viser områdeavgrensing. I høringsdokumentet inngår også en beskrivelse av områdene. Det er inngått avtale med grunneierne i alle områder bortsett fra Nordre Bryhnsåa og Odneshøga der forhandlinger pågår, men hvor det er enighet om å sende områdene på høring. Fylkesmannen i Oppland har ansvaret for den felles lokale og sentrale høringa. Høringsfristen er satt til 10. august 2012. | |
| Referanse: Hoff, K. 2012. Verneplan for skog. Høring av forslag om vern av ti områder i åtte kommuner i Oppland og Buskerud fylker. Fylkesmannen i Oppland, miljøvernavdelingen, Rapp. nr. 5/2012, 73 s. | |
| Forsidebilde: Fra Selsjøen. Foto: Geir Høitomt | |



Fylkesmannen i Oppland

| Kontoradresse: | Postadresse: | Elektronisk post: | Telefon: | Web: |
|------------------------------------|-------------------------------------|--------------------------|-----------------|---|
| Storgt. 170 2626 Lillehammer | Postboks 987 2626 Lillehammer | postmottak@fmop.no | 61 26 60 00 | http://www.fylkesmannen.no/hoved.aspx?m=2198 |

Forord

Dette verneplanutkastet er et ledd i arbeidet med frivillig vern av skog. Verneplanutkastet er utarbeidet av Fylkesmannen i Oppland på vegne av Direktoratet for naturforvaltning. Utkastet blir sendt på høring til både lokale og sentrale høringsinstanser.

De naturfaglige beskrivelsene er bygget på lokalitetsdatabasen for skogområder for årene 2008 og 2009 hvor arbeidet er utført av Norsk Institutt for Naturforskning (NINA), Biofokus og Miljøfaglig utredning, Prevista rapport 3-2007 om naturfaglige registreringer av skog på Opplysningsvesenets fonds eiendommer i Øst-Norge, Prevista rapport 4-2007 om naturfaglige registreringer av et skogområde langs Dokkavassdraget i Nordre Land, NINA rapport 1998 om barskogsundersøkelsene på Østlandet, Naturvernforbundet i Oslo og Akershus rapport 1996-1 om skogområder i Øst-Norge registrert av Siste Sjanse, Geografisk Institutt Universitetet i Oslo rapport 4-1988 om kvartærgeologisk verneverdige områder i Oppland fylke, naturfaglige registreringer av bekkekløfter i Hedmark, Oppland og Sør-Trøndelag i 2007 utført av NINA, Biofokus og Miljøfaglig utredning, Rolf Y. Berg sin rapport fra 1975 til Miljøverndepartementet om botanisk verneverdige bekke- og elvekløfter i Gudbrandsdalen og Østerdalen og hans artikler i Blyttia fra 1983 om bekkekløftfloraen i Gudbrandsdalen, Anders Often sin rapport fra 1990 om en botanisk undersøkelse av bekkekløftene Sagåa og Berdøla i Sel, Geir Høitomt sin rapport fra 1995 om Odneshøga, MiS-registreringer fra Gausdal i 2006 og naturtyperegistreringer fra Østre Toten i 2000.

Utkastet til verneforskrifter og grenser er utarbeidet av Fylkesmannen i samarbeid med grunneierne, og for området Selsjøen også i samråd med Fylkesmannen i Buskerud. Forskriftene bygger på maler fra Direktoratet for naturforvaltning, men er tilpasset grunneiernes og andre lokale behov og ønsker.

Lillehammer 18. mai 2012

Innhold

| | |
|--|----|
| Bakgrunn | 6 |
| Kunngjøring av verneplanen | 6 |
| Saksbehandling | 8 |
| Verneplanens omfang..... | 10 |
| Høring | 10 |
| OMRÅDE: Oddelia..... | 12 |
| OMRÅDE: Dokka (utvidelse)..... | 18 |
| OMRÅDE: Helvete | 24 |
| OMRÅDE: Selsjøen..... | 30 |
| OMRÅDE: Sagåa | 36 |
| OMRÅDE: Torsæterkampen (utvidelse)..... | 42 |
| OMRÅDE: Fjæluelva | 48 |
| OMRÅDE: Einstullia | 54 |
| OMRÅDE: Nordre Bryhnsåa | 60 |
| OMRÅDE: Odneshøga | 66 |

Bakgrunn

Gjennom behandling av St.meld. nr. 25 (2002-2003) *Regjeringens miljøvernpolitikk og rikets miljøtilstand*, sluttet Stortinget seg til Regjeringens innstilling om en kraftig opptrapping av skogvernet i Norge. Per 1.1.2012 er ca 2,5 % av den produktive skogen i Norge vernet, og dette er langt mindre enn andre land i Europa. St.meld. nr. 25 trakk opp viktige prinsipper og satsingsområder for en opptrapping av skogvernet. Blant annet at et utvidet skogvern skulle følge de faglige anbefalingene fra en rapport fra NINA og Skogforsk, *Evalueringen av skogvernet i Norge*.

I meldinga ble frivillig vern trukket fram som en viktig strategi for det framtidige skogvernet i Norge. Frivillig vern innebærer at skogeier tilbyr staten vern av egen skog. Miljøvernmyndighetene vurderer tilbudet og iverksetter naturfaglige registreringer for å kartlegge verneverdier. Om det etter en slik registrering vil være aktuelt å fremme et verneforslag for det aktuelle arealet skal det gjennomføres forhandlinger med grunneier om avgrensing, verneforskrifter og økonomisk erstatning. Når staten og grunneier er kommet til enighet om disse punktene, vil området gjennomgå vanlig saksbehandling i tråd med naturmangfoldloven.

Vern av spesielle områder eller forekomster skjer i medhold av "lov om forvaltning av naturens mangfold" (naturmangfoldloven) av 19.6.2009. I loven er det gitt hjemmel for opprettelse av ulike vernekategorier. Aktuell verneform for områder i denne verneplanen er naturreservat. Vedtak om opprettelse av naturreservater treffes av Kongen i statsråd etter naturmangfoldloven § 37.

Kunngjøring av verneplanen

Formell oppstart av verneplanarbeidet med kunngjøring av oppstartsmelding for de ti aktuelle områdene er gjort til ulike tider. For områdene Einstullia (tidligere Billingen), Oddelia (tidligere Djupbekkene) og Selsjøen ble melding kunngjort 15.5.2008, for Dokka (utvidelse av Dokka naturreservat), Sagåa, Torsæterkampen (utvidelse av Torsæterkampen naturreservat), Fjæluelva, Odneshøga og Nordre Bryhnsåa ble melding kunngjort 3.2.2011, mens for Helvete ble oppstartsmelding kunngjort 7.4.2006 som en del av forslag om utvidelse av Ormtjernkampen nasjonalpark.

Det kom inn følgende innspill til melding om oppstart for de områdene denne høringen gjelder.

- Forsvarsbygg og Statens vegvesen Region øst har ingen merknader til planarbeidet.
- Søndre Land kommune v/formannskapet ser det som positivt at forvaltningsstatusen for Selsjøenområdet ser ut til å finne sin avklaring gjennom frivillighet, og vil ikke motsette seg at arealet vernes. Formannskapet anmoder om at mulighetene for å avgrense området på en slik måte at dagens vegnære og drivverdige arealer tas ut av verneforslaget, blir vurdert. Det bes også om at det gjennom vernebestemmelsene presiseres at området fortrinnsvis tilbakeføres til lokalsamfunn og grunneiendommer som avstår arealene, dersom vernet i framtida ikke lenger anses hensiktsmessig.

Fylkesmannen viser til at det i evalueringen av skogvernet er påpekt at det er vernet for få store områder. Et viktig formål med vernet av Selsjøen er å sikre et slikt stort område. Det er derfor ved avgrensingen lagt vekt på å få med alle arealer med verneverdier som ligger inntil kjerneområdene. Et vern etter naturmangfoldloven som naturreservat endrer ikke eiendomsforholdene. Dersom vernet skulle bli opphevet, vil derfor arealene fortsatt tilhøre de respektive grunneiere.

- Oppland Bondelag, Mjøsen Skog BA og Viken Skog BA sier i et felles innspill til området Helvete at de er positive til frivillig vern av dette. De mener likevel at verdiene her kan sikres uten at hele området vernes.

Fylkesmannen viser til at det i tillegg til de store verneverdiene knyttet til skogen i området, har også jettegrytene i Helvete nasjonale verneverdier. Det er derfor naturlig å se disse verdiene i sammenheng og sikre disse i et felles verneområde. Verneforslaget vil ivareta de kvartærgeologiske verneverdiene samtidig som reiselivsvirksomheten i Helvete naturpark kan fortsette innefor rammen av områdets tålegrense.

- Buskerud Bondelag ser positivt på at verneplanarbeidet bygger på frivillighet fra grunneiernes side. Bondelaget mener det må utarbeides forvaltningsplaner parallelt med verneplanprosessen bl.a. av hensyn til grunneiernes forutsigbarhet i forhold til de søknadsbetingede paragrafer i verneforskriften. Slike planer bør rulleres hvert fjerde år, og grunneierne må være med i prosessen. Det må kunne utvikles grønn turisme/økoturisme i verneområdene, og grunneierne må få en godtgjørelse fra miljøvernmyndighetene for å drive skjøtsel, oppsyn, informasjon med mer. Bondelaget mener også at forvaltningen av verneområdene bør delegeres til kommunene mot at disse får betalt for arbeidet.

Fylkesmannen er enig i at forvaltningsplaner burde utarbeides parallelt med selve verneprosessen. Dette blir nå også gjort for nasjonalparker, landskapsvernområder og andre områder der det er et særlig behov for slike planer. For naturreservater er dette fortsatt ikke vanlig. For de aktuelle områdene i denne planen vurderer Fylkesmannen det slik at det ikke foreligger et slikt særlig behov. Det er likevel ønskelig at arbeidet med forvaltningsplaner kommer i gang så raskt som mulig, spesielt gjelder dette et område som Selsjøen med betydelige brukerinteresser. For Selsjøen er imidlertid mye av bruken allerede avklart gjennom bestemmelsene i verneforskriften. Dersom det skal gjennomføres skjøsteltiltak i noen av verneområdene, vil grunneier få tilbud om et slikt arbeid. Oppgaver knyttet til oppsyn, veiledning, informasjon med mer tilligger Statens naturoppsyn. De kommuner som ønsker lokal forvaltning av verneområder, har i dag mulighet for dette etter delegering fra miljøvernmyndighetene. Interessen for lokal forvaltning av naturreservatene har imidlertid vært lav.

- Naturvernforbundet i Jevnaker (NVJ) påpeker at det må settes fokus på å få vernet de områdene med størst verne kvaliteter. NVJ mener også at viktige områder må bli vernet selv om det ikke oppnås enighet om erstatning og erstatningsformer (makeskifte).

Fylkesmannen sitt inntrykk av frivillig vern av skog i Oppland til nå er at ordningen på en god måte har klart å fange opp de områdene med størst verne kvaliteter. Frivillig vern bygger på enighet også om erstatningsoppgjøret. Dette betyr at områder der en ikke blir enige om dette, faller ut av prosessen. Til nå har ikke dette skjedd i Oppland, men ett område som allerede har vært på høring, er satt på vent fordi grunneier ønsker makeskifte som oppgjørsform.

- Norges Jeger- og Fiskerforbund Oppland (NJFF-Oppland) stiller seg i en fellesuttalelse med NJFF-Buskerud i utgangspunktet positive til frivillig vern av de skogområdene meldingen gjelder. De er imidlertid opptatt av at vernet ikke skal bli til hinder for jakt og fiske etter gjeldende lover, og at det skal kunne drives fiskekultivering for om nødvendig å opprettholde eksisterende fiskebestander.

Fylkesmannen viser til at jakt og fiske vil bli tillatt etter gjeldende lovverk. Vanligvis vil det også etter søknad kunne gjennomføres enkle fiskekultiveringstiltak der slike tiltak har vært utført tidligere. Vi kjenner imidlertid ikke til at slike tiltak er gjennomført i noen av de

aktuelle områdene. Det har vært gjennomført kalking i Selsjøen i en årrekke. Dette vil kunne fortsette etter en godkjent plan. Kalking er ikke bare viktig for fisk/fiske men også for det øvrige biologiske mangfoldet der dette er truet av forurengning.

- Espedalen utmarkslag stiller seg bak forslaget om vern av Helvete-Dritudalen.
- Odd Midtlin (grunneier) er i utgangspunktet positiv til vern av området Helvete. Han vil imidlertid ha garantier for å kunne fortsette den reiselivsvirksomheten (Helvete naturpark) han har knyttet til jettegrytene i Helvete. Grensa bør ikke trekkes helt opp til Rv 255. Han vil også at tilsynet med området bør legges til hans virksomhet.

Fylkesmannen har gjennom avtale med Midtlin kommet fram til bestemmelser i verneforskriften som ivaretar hans virksomhet i området, samtidig som forslag til grense er trukket noe vekk fra riksvegen. Ansvaret for oppsyn, veiledning og informasjon vil etter et vern tilligge Statens naturoppsyn. Det er imidlertid naturlig og nødvendig at denne delen av forvaltningen av området må skje i nært samarbeid og samråd med Midtlin og hans virksomhet.

- Norskog, på vegne av grunneier Opplysningsvesenets fond (Ovf) i området Selsjøen, foreslår en grenseendring ved Finnerudhøgda øst for selve Selsjøen. Dette av hensyn til verdien av skogen i området.

Fylkesmannen viser til at det er gjort en mindre grensejustering i dette området til høring, men ikke i det omfanget Norskog/Ovf har foreslått. Fylkesmannen ønsker ikke å gjøre større endringer her fordi det aktuelle arealet består av til dels gammel skog med forekomst av flere arter (sop og lav) på rødlista, og arealet vil på en god måte utfylle de øvrige verneverdiene innenfor Selsjøen. Fylkesmannen minner i denne sammenheng om at vern av skog innenfor Ovfs arealer er undergitt ordinært myndighetsstyrt vern.

- Ole Helmer Bjørlien (grunneier) trekker sitt tilbud om frivillig vern av deler av Selsjøen. Dette begrunnes med at hans areal ligger i utkanten av området. Bjørlien påpeker at dersom hans skogsvegnett får en redusert bruk som følge av vernet, må dette økonomiske tapet dekkes.

Fylkesmannen tar til etterretning av tilbudet om frivillig vern er trukket. Fylkesmannen vil likevel påpeke at en slik reduksjon av området Selsjøen med ca. 200 daa er uheldig fordi det aktuelle arealet har betydelige verneverdier knyttet til biologisk mangfold, som på en god måte ville ha supplert de andre vernkvalitetene, samtidig som dette reduserer områdets verdi som "storområde".

Saksbehandling

Prosessen mellom grunneiere og Fylkesmannen framgår av tabell 1 nedenfor.

Tabell 1. Oversikt over prosessen.

| Område | Tilbud | Naturfaglige registreringer | Aksept av tilbud | Forhandlinger avsluttet |
|----------------------------|------------|--|------------------|-------------------------|
| Oddelia | 19.12.2006 | Prevista Rapport 4-2007 | 11.2.2009 | 18.3.2009 |
| Dokka (utvidelse) | 21.1.2009 | Frivillig vern 2008 | 17.3.2009 | 3.11.2009 |
| Helvete | 21.4.2005 | NOA Rapport 1996-1, MiS-registr. 2006, Geografisk Inst. UIO Rapport 4-1988 | 21.4.2005 | 11.6.2008 |
| Selsjøen | 9.5.2007 | NOA Rapport 1996-1, NINA Rapport 1998 (Barskogsundersøkelsene på Østlandet), Prevista Rapport 3-2007 | 15.5.2008 | mars – juni 2011 |
| Sagåa | 3.9.2010 | R.Y.Berg 1975 og 1983, A. Often1990, Bekkekløfter 2007 | 10.1.2011 | 9.12.2011 |
| Torsæterkampen (utvidelse) | 30.4.2010 | Frivillig vern 2009 | 14.6.2010 | 8.12.2011 |
| Fjæluelva | 29.6.2010 | Naturtyper Ø. Toten 2000, Frivillig vern 2009, R. Haugan 2010 | 10.1.2011 | 9.12.2011 |
| Einstullia | 25.10.2007 | Frivillig vern 2008 | 15.5.2008 | 1.7.2011 |
| Nordre Bryhnsåa | 28.10.2010 | R.Y. Berg 1975 og 1983, Bekkekløfter 2007 | 10.1.2011 | Pågår |
| Odneshøga | 29.5.2008 | G. Høitomt 1995, Frivillig vern 2008 | 17.9.2008 | Pågår |

Mellom tilbud og formelt aksept (bekreftelse) av tilbud har det vært gitt foreløpige tilbakemeldinger og ført forhandlinger (møter og befaringer) om innholdet i tilbud og betingelser for Fylkesmannens aksept. Dette innebærer bl.a. at forslag til avgrensning og til fredningsforskrift har vært forelagt aktuelle grunneiere for å få avklart grunnlaget for å starte opp forhandlinger om erstatning. Det forstlige grunnlaget for erstatningsforhandlingene er dels skaffet til veie gjennom nye registreringer og dels som framskriving av tidligere data stilt til rådighet fra grunneierne.

Foreliggende forslag til verneområder er utarbeidet på bakgrunn av drøftinger og forhandlinger med grunneierne, øvrige mottatte innspill, jf. over, kontakt med kommunene og de naturfaglige registreringene. Alle kommuner har fått melding om oppstart.

Det er utarbeidet egne fredningsforskrifter tilpasset hvert enkelt område. Disse forskriftene er omforent med grunneierne og inngår også i høringsdokumentene. I naturreservatene vil hele økosystemet bli fredet, dvs. alle planter og dyr og de økologiske prosessene i området. Alle inngrep i området vil i utgangspunktet være forbudt inkludert skogsdrift og motorferdsel. Jakt, fiske og sankning av bær og sopp vil fortsatt være tillatt i tillegg til beite. Fredningsforskriftene kan eventuelt tilpasses ytterligere etter høring. Det er derfor viktig at høringsinstansene ser på forskriften for det enkelte område.

Fylkesmannen i Oppland har ansvaret for denne felles lokale og sentrale høringa. Denne høringsprosessen vil gi alle aktuelle parter mulighet til å komme med sine synspunkter på det foreliggende utkastet til frivillig vern av skog. Alle uttalelser vil bli lagt ved saken helt til sluttbehandlingen i Regjeringen.

I etterkant av høring, og etter eventuelle justeringer av verneforslagene på bakgrunn av høring, oversender Fylkesmannen verneplanen med sin tilråding til DN. DN oppsummerer kommentarene fra

Fylkesmannen og gir sin tilråding til Miljøverndepartementet (MD). MD gjennomgår DNs anbefaling og legger endelig forslag til verneplan fram for Regjeringen. Vernevedtak fattes som kongelig resolusjon i statsråd.

Verneplanens omfang

Gjennom dette dokumentet høres det på vern av i alt ca. 41815 daa, hvorav ca. 28856 daa er produktiv skog, fordelt på 10 områder. For en mer detaljert oversikt vises til tabell 2 nedenfor.

Tabell 2. Områdeoversikt. De oppgitte arealene for Dokka og Torsæterkampen gjelder de foreslåtte utvidelsene av eksisterende naturreservater (etter utvidelsen vil hele Dokka naturreservat bli på ca. 970daa og Torsæterkampen på ca. 8175 daa). Oppgitt verneverdi er hentet fra fagrapportene, "Lokalt verdifullt" (), "Regionalt verdifullt" (**), "Regionalt til nasjonalt verdifullt" (**(*)), "Nasjonalt verdifullt" (***). Verneverdiene i parentes for Dokka og Torsæterkampener for hele området inkludert eksisterende reservat. For Helvete er både verneverdien for skog (**) og kvartærgeologi (***) tatt med.*

| Område | Kommune | Totalareal (daa) | Areal produktiv skog (daa) | M.o.h. | Verneverdi |
|----------------------------|--------------------------|------------------|----------------------------|----------|------------|
| Oddelia | Nordre Land | 894 | 854 | 410-575 | *** |
| Dokka (utvidelse) | Nordre Land | 279 | 279 | 250-425 | ***(***) |
| Helvete | Gausdal | 1134 | 1030 | 620-870 | **/** |
| Selsjøen | Søndre Land og Ringerike | 30101 | 19044 | 520-770 | *** |
| Sagåa | Sel | 3285 | 2611 | 325-1125 | *** |
| Torsæterkampen (utvidelse) | Østre Toten | 3488 | 2798 | 520-810 | **(***) |
| Fjæluelva | Østre Toten | 523 | 518 | 300-595 | ** |
| Einstullia | Skjåk | 991 | 691 | 730-1200 | ** |
| Nordre Bryhnsåa | Øyer | 367 | 354 | 340-655 | **(*) |
| Odnesberga | Søndre Land | 753 | 677 | 200-425 | *** |

Høring

Fylkesmannen ber spesielt om synspunkter på følgende:

- Eventuelle konflikter med andre interesser. Vi ber om at eventuelle konflikter beskrives mest mulig konkret, for eksempel hvilken del av området det særlig er knyttet konflikt til, og hvilke justeringer av bestemmelser i forskriften som vil være nødvendig for å løse eller redusere konflikten.
- Avgrensning av de aktuelle områdene.
- Fredningsforskriftene. Vi ber om synspunkter på forskriften og eventuelle merknader til spesielle forhold i det enkelte område. Også her ber vi om mest mulig konkrete opplysninger og forslag til mulige løsninger.
- Eventuelle feil i høringsutkastet.

Frist for å avgi uttalelse settes til **20. august 2012**.

Eventuelle uttalelser sendes: Fylkesmannen i Oppland, Miljøvernnavdelingen, Postboks 987, 2626 Lillehammer eller til postmottak@fmop.no.

Vedlegg:

1. Områdebeskrivelser
2. Forslag til forskrifter
3. Kart (Vi gjør spesielt oppmerksom på at målestokken på kartene er feil, bruk målestaven isteden. Kart i korrekt målestokk kan om ønskelig bli ettersendt)

OMRÅDE:

KOMMUNE:
FYLKE:
KARTBLAD M711:
UTM-KORDINATER:
VERNEKATEGORI:
AREAL:
HØYDE OVER HAVET:
BERØRTE EIENDOMMER:

Oddelia

Nordre Land
Oppland
1817 III
32V NN575660

894 daa
410-575
88/1, 89/1, 91/1

OMRÅDEBESKRIVELSE:

Oddelia ligger på vestsida av Dokkaelva mellom Dokka og Dokkfløyvatnet og består av bratte øst- og sørvendte lisider ned mot elva. Ei mindre nordvestvedt bekkekløft er med innenfor verneforslaget på østsida av elva. Flere steder er det svært bratt med bergvegger og rasmark. Berggrunnen består av skifer, sandstein og kalkstein. Breelvsedimentene har en slik karakter at dype raviner med bratte lisider på opptil 20-30m har blitt dannet. Fordamping fra Dokkaelva påvirker de mikroklimatiske forholdene i store deler av området. Området ligger i mellomboreal vegetasjonssone. Blåbær og småbregne er dominerende vegetasjonstyper, men lågurt er vanlig i deler av området. Storbregne og høgstaude er vanlig i ravinene. Granskog på god bonitet er dominerende, men enkelte trær av osp, bjørk, or og selje finnes spredt. Ett rent furubestand finnes ut mot elva sørøst i området.

SKOGSTRUKTUR/PÅVIRKNING:

De eldste trærne i kjerneområdene er fra 150 til over 200 år. All eldre skog har spor etter plukkhogster for 75-85 år sida. Det finnes noen bestand med plantet skog på mellom 25 og 45 år. Kjerneområdene har store mengder død ved, og alle nedbrytningsstadier er til stede. Gamle, sterkt nedbrutte læger finnes kun enkelte steder. I mellom kjerneområdene finnes spredte forekomster med død ved.

Dokkaelva er regulert gjennom Dokkautbyggingen, noe som kan påvirke de mikroklimatiske fuktighetsforholdene for de artene i området som har store krav til dette, for eksempel trådragg.

VERNEINTERESSER:

Området vurderes å ha miljøkvaliteter som er sjeldne, ikke bare for regionen, men også i nasjonal målestokk (mye dødt trevirke, rik lavflora og bekkekløft/ravinmiljøer med fuktig mikroklima). Kjerneområdene opptar store deler av området og har til dels store konsentrasjoner av sjeldne arter og livsmiljøer. Området har rike forekomster av den rødlistede arten trådragg som opptrer på grankvister. Dette er et sjeldent fenomen utenfor den boreale regnskogen i Namdalen/Helgelandsregionen. Lobarion-samfunn finnes også enkelte steder på grankvister, noe som indikerer fuktige mikroklimatiske forhold og rein luft. De store mengdene med dødt trevirke i et fuktig mikroklima er viktig for ivaretagelse av arter knyttet til dette livsmiljøet. Det er gode forekomster av vedboende sopp som er rødlistet. Området er derfor viktig for å ta vare på artsmangfoldet. I forhold til mangelanalysen for skogvern vil Oddelia dekke inn prioriterte mangler som skogrypene bekkekløft og boreal naturskog rik på død ved. Området vurderes som nasjonalt verneverdig (***).

FORMÅL:

Formålet med Oddelia naturreservat er å bevare en relativt stor bekkekløft med en høg andel rike skogtyper og med spesielt fuktighetskrevede vegetasjonssamfunn dominert av lav.

Videre er formålet med naturreservatet å bevare et område med særlig verdi for biologisk mangfold i form av naturtyper, økosystemer, plante- og dyrearter og naturlige økologiske prosesser. Reservatet har et rikt artsmangfold særpreget av rike forekomster av flere truede og sårbare arter. Stedvis er det store mengder død ved med rødlistede arter knyttet til dette miljøet.

ANDRE INTERESSER:

Skogbruk.

TEKNISKE INNGREP:

En strømlinje går gjennom området i nordre del. Noe søppel/skrap er henslengt i sørvest.

PLANSTATUS:

Området er vist som landbruk, natur og friluftsområde (LNF) i kommuneplanen.

MERKNADER:

Avtale om frivillig vern foreligger.

SKOGBRUKSOPPLYSNINGER:

| | Total-areal | Produktiv areal (daa) | | | | Annet areal (daa) | | | Tilvekst m ³ | Volum m ³ |
|--|-------------|-----------------------|-----|---|-----|-------------------|--------|-------|----------------------------|-------------------------|
| | | H | M | L | Sum | Myr | Skogkl | Annet | | |
| | 894 | | 847 | 7 | 854 | 0 | 4 | 36 | 440 | 21589 |

Forslag Fylkesmannen i Oppland, 18.2.2009 (formelle justeringer etter ny mal foretatt 9.11.2011 og presiseringer 10.5.2012)

FORSKRIFT FOR VERN AV ODELIA NATURRESERVAT I NORDRE LAND KOMMUNE I OPPLAND FYLKE

Fastsatt ved kongelig resolusjon [dato] med hjemmel i lov 19. juni 2009 nr. 100 om forvaltning av naturens mangfold (naturmangfoldloven) § 34 jf. § 37 og § 62. Fremmet av Miljøverndepartementet.

§ 1. Formål

Formålet med naturreservatet er å bevare en relativt stor bekkeløft med en høg andel rike skogtyper og med spesielt fuktighetskrevende vegetasjonssamfunn dominert av lav.

Videre er formålet med naturreservatet å bevare et område med særlig verdi for biologisk mangfold i form av naturtyper, økosystemer, plante- og dyrearter og naturlige økologiske prosesser. Naturreservatet har et rikt artsmangfold særpreget av rike forekomster av flere truede og sårbare arter. Stedvis er det store mengder død ved med rødlistede arter knyttet til dette miljøet.

§ 2. Geografisk avgrensing

Naturreservatet berører følgende gnr./bnr. i Nordre Land kommune: 88/1, 89/1, 91/1.

Naturreservatet dekker et totalareal på ca. 894 dekar.

Grensene for naturreservatet går fram av kart i målestokkdatert Miljøverndepartementet. De nøyaktige grensene for naturreservatet skal avmerkes i marka. Knekkpunktene skal koordinatfestes.

Verneforskriften med kart oppbevares i Nordre Land kommune, hos Fylkesmannen i Oppland, i Direktoratet for naturforvaltning og i Miljøverndepartementet. Det samme gjelder jordskiftekartet som lages etter grensemerking.

§ 3. Vernebestemmelser

I naturreservatet må ingen foreta noe som forringer verneverdiene angitt i verneformålet.

I naturreservatet gjelder følgende vernebestemmelser:

- a) Vegetasjonen, herunder døde busker og trær, er vernet mot skade og ødeleggelse. Det er forbudt å fjerne planter og sopp (inkludert lav) eller deler av disse fra naturreservatet. Planting eller såing av trær og annen vegetasjon er forbudt.
- b) Dyrelivet, herunder reirplasser og hiområder, er vernet mot skade, ødeleggelse og unødig forstyrrelse. Utsetting av dyr er forbudt.
- c) Området er vernet mot ethvert tiltak som kan endre naturmiljøet, som f.eks. oppføring av bygninger, anlegg, gjerder, andre varige eller midlertidige innretninger, parkering av campingvogner, brakker e.l., opplag av båter, framføring av luftledninger, jordkabler, kloakkledninger, bygging av veier, drenering eller annen form for tørrlegging, uttak, oppfylling og lagring av masse, utføring av kloakk eller andre konsentrerte forurensningstilførsler, henleggelse av avfall, gjødsling, kalking eller bruk av kjemiske bekjempingsmidler. Forsøpling er forbudt. Opplistingen av tiltak er ikke uttømmende.
- d) Bruk av naturreservatet til teltleirer, idrettsarrangementer eller andre større arrangementer er forbudt.
- e) Bålbrenning er forbudt.

§ 4. Generelle unntak fra vernebestemmelsene

Vernebestemmelsene i § 3 annet ledd er ikke til hinder for:

- a) Beiting
- b) Sanking av bær og matsopp.
- c) Jakt, fangst og fiske i samsvar med gjeldende lovverk.
- d) Oppsetting av midlertidige, mobile jakttårn for storviltjakt.
- e) Skadefelling av store rovdyr i samsvar med gjeldende lovverk.
- f) Vedlikehold av eksisterende bygninger og andre anlegg og innretninger i henhold til tilstand på vernetidspunktet.
- g) Brenning av bål med tørrkvist fra bakken eller medbrakt ved i samsvar med gjeldende lovverk.
- h) Drift, vedlikehold og nødvendig istandsetting ved akutt utfall på eksisterende energi- og kraftanlegg.
- i) Oppgradering/fornyelse av kraftledninger for heving av spenningsnivå og økning av linjetverrsnitt når dette ikke forutsetter vesentlige fysiske endringer i forhold til verneformålet.

§ 5. Regulering av ferdsel

All ferdsel skal skje varsomt og ta hensyn til vegetasjon, dyreliv og kulturminner.

I naturreservatet gjelder følgende bestemmelser om ferdsel:

- a) Motorferdsel til lands og til vanns er forbudt, herunder start og landing med luftfartøy.
- b) Bruk av sykkel, hest og kjerre, samt ridning er forbudt.

§ 6. Generelle unntak fra ferdselsbestemmelsene

Ferdselsbestemmelsene i § 5 annet ledd er ikke til hinder for:

- a) Gjennomføring av militær operativ virksomhet og tiltak i forbindelse med ambulanse-, politi-, brannvern-, rednings- og oppsynsøyemed, samt gjennomføring av skjøtsels- og forvaltningsoppgaver som er bestemt av forvaltningsmyndigheten. Unntaket gjelder ikke øvingsvirksomhet.
- b) Nødvendig motorferdsel i forbindelse med uttransport av syke og skadde bufe. Kjøretøy som benyttes skal være skånsomt mot markoverflaten. Det skal gis melding til ansvarlig oppsyn for verneområdet i forkant av kjøring.
- c) Nødvendig uttransport av felt elg, hjort og bjørn med lett beltekjøretøy som ikke setter varige spor i terrenget.
- d) Bruk av hest for uttransport av felt elg, hjort og bjørn og for uttransport og tilsyn av beitedyr.
- e) Nødvendig motorferdsel i forbindelse med akutt utfall på eksisterende energi- og kraftanlegg. Det skal i etterkant sendes melding til forvaltningsmyndigheten.

§ 7. Spesifiserte dispensasjonsbestemmelser

Forvaltningsmyndighetene kan etter søknad gi dispensasjon til:

- a) Merking, rydding og vedlikehold av eksisterende stier, løyper og gamle ferdselsveier.
- b) Hogst av etablerte plantefelt.
- c) Avgrenset bruk av reservatet som angitt i § 3 bokstav d).
- d) Tiltak i forbindelse med forvaltning av vilt og fisk etter gjeldende lovverk.
- e) Oppsetting av gjerder og sanketrøer i forbindelse med beiting.
- f) Oppgradering/fornyelse av kraftledninger som ikke faller inn under § 4 bokstav i).

Forvaltningsmyndigheten kan videre gi dispensasjon til nødvendig motorferdsel i forbindelse med:

- g) uttransport av felt elg, hjort og bjørn med annet kjøretøy enn lett beltekjøretøy, jf. § 6 bokstav c).
- h) oppgradering/fornyelse av kraftledninger, jf. § 4 bokstav i) og § 7 bokstav f), og i forbindelse med drift og vedlikehold av eksisterende energi- og kraftanlegg, jf. § 4 bokstav h).
- i) hogst av etablerte plantefelt, jf. § 7 bokstav b).

j) oppsetting av gjerder og sanketrøer, jf. § 7 bokstav e).

§ 8. Generelle dispensasjonsbestemmelser

Forvaltningsmyndigheten kan gjøre unntak fra forskriften dersom det ikke strider mot vernevedtakets formål og ikke kan påvirke verneverdiene nevneverdig, eller dersom sikkerhetshensyn eller hensynet til vesentlige samfunnsinteresser gjør det nødvendig, jf. naturmangfoldloven § 48.

§ 9. Skjøtsel

Forvaltningsmyndigheten, eller den forvaltningsmyndigheten bestemmer, kan iverksette tiltak for å opprettholde eller oppnå den natur- eller kulturtilstanden som er formålet med vernet, jf. naturmangfoldloven § 47.

§ 10. Forvaltningsplan

Det kan utarbeides forvaltningsplan med nærmere retningslinjer for forvaltning av naturreservatet. Forvaltningsplanen kan inneholde nærmere retningslinjer for gjennomføring av skjøtsel.

§ 11. Forvaltningsmyndighet

Direktoratet for naturforvaltning fastsetter hvem som skal ha forvaltningsmyndighet etter denne forskriften.

§ 12. Ikrafttredelse

Denne forskriften trer i kraft straks.

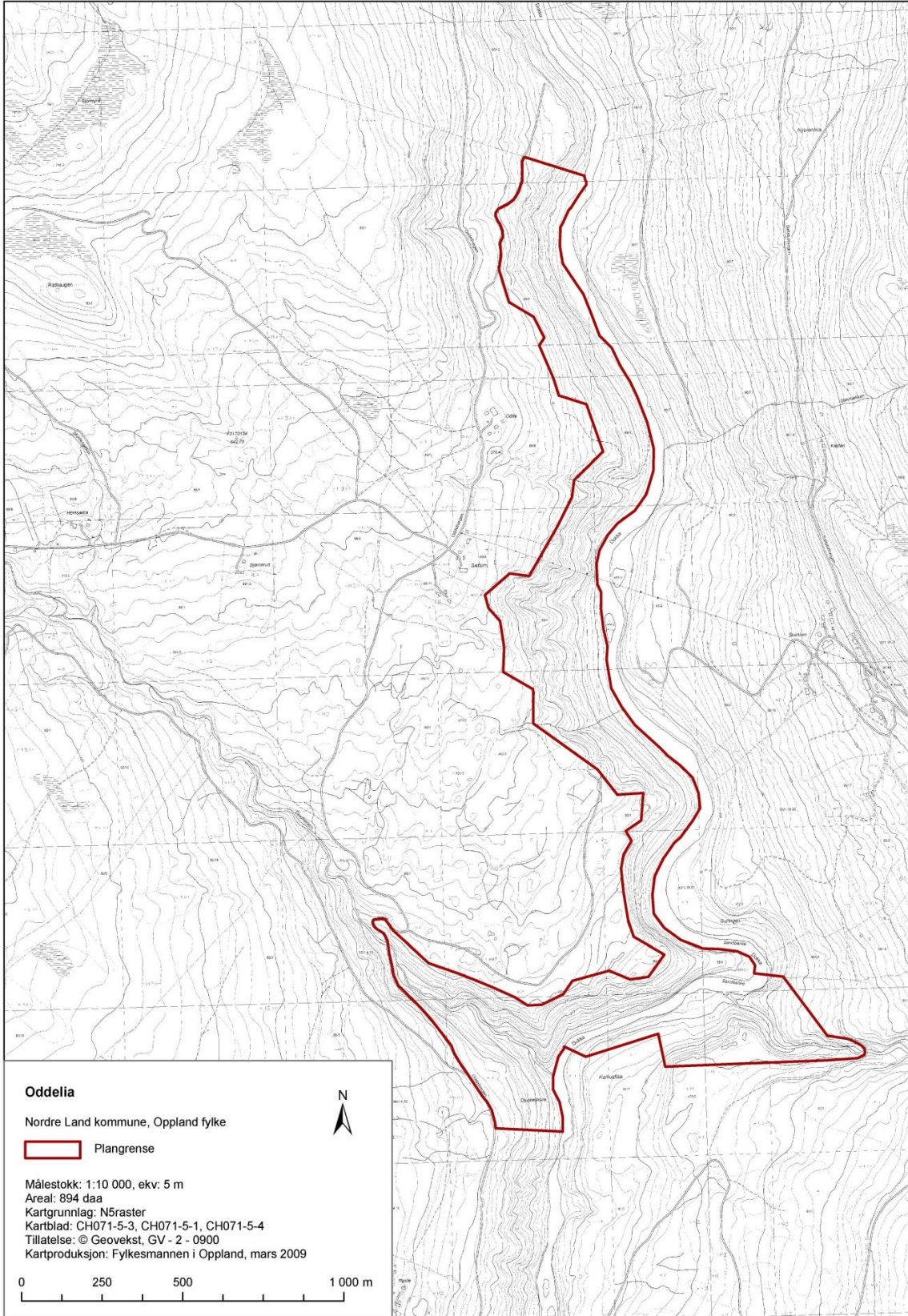

OMRÅDE:

KOMMUNE:
FYLKE:
KARTBLAD M711:
UTM-KORDINATER:
VERNEKATEGORI:
AREAL:
HØYDE OVER HAVET:
BERØRTE EIENDOMMER:

Dokka (utvidelse)

Nordre Land
Oppland
1816 IV
32V NN597450

279 daa (hele reservatet 970 daa)
250-425
120/1, 121/100, 124/2, 124/8

OMRÅDEBESKRIVELSE:

Området ligger i forlengelsen av eksisterende Dokka naturreservat mot sørøst, i skogliene ovenfor Dokka sentrum, sørøst for Østsinni. Reservatet og utvidelsesforslaget utgjør en bratt sørvestvendt li med et flatere åslandskap på oversiden, og en flat, vid løsmassedekt dalbunn på nedsiden. Området består av eokambrisk sandstein/kvartsitt nederst, og hard kambrisk skifer ovenfor. Deler av området er imidlertid preget av overrisling av kalkrikt sigevatn fra kalksteinsbergarter lengre opp i lia.

Området vurderes å ligge i sørboreal vegetasjonssone. Lokalklimaet er relativt varmt pga. sørvestvendt eksposisjon. Selv om bærlyngfuruskog og stedvis kalkfuruskog dominerer, er variasjonen i (bar)skogtyper betydelig, fra tørreste til fuktigste, og rikeste til fattigste utforminger, dessuten tørrbergsamfunn og åpen rasmark (inkludert litt ospeskog). Mye av denne mosaikkvegetasjonen i skogvegetasjonen er styrt av de rike vannsigene. Det er sjeldent å finne et så vidt variert område med sørboreale skogtyper.

Området framhever seg ved sine forekomster av orkidérik, sesongfuktig kalkfuruskog. Denne finnes særlig i de nedre, reservat-nære partiene, men rike bekkesig med innslag av kalkfuruskog, eller andre rike skogtyper, finnes spredt i hele utvidelsesforslaget. I tillegg forekommer noe fattigerelågurtfuruskog, lågurtgranskog samt elementer av rik høgstaudesumpgranskog langs bekker. Stedvis er kalkfuruskogen eldre i utvidelsen enn innenfor eksisterende reservat.

SKOGSTRUKTUR/PÅVIRKNING:

Området er helt dominert av eldre, ikke flatehogd skog. Området har vært plukkhogd tidligere, men påvirkningen de siste 40-50 årene har vært liten, og skogen er i ferd med å nå en anselig bestandsalder, over 100 år for en del bestand. Enkelte kraggfuruer er trolig over 200 år gamle. På grunn av variert topografi og fuktighet er skogen nokså heterogen og flersjiktet, gjerne med en blanding av storvokste furuer og en del mindre voksterlig, sturende gran innimellom. Skogen har derfor naturskogpreg. Mesteparten av skogen er imidlertid fattig på død ved, og det er generelt lite læger av furu, men enkelte rike gransumpskog er i oppløsningsfasen med mye granlæger, inkludert mye nedbrutt ved.

VERNEINTERESSER:

Utvidelsesforslaget framhever seg ved sine forekomster av orkidérik, sesongfuktig kalkfuruskog av en sørboreal innlandstype som regionalt-nasjonalt er meget sjelden. Samme type finnes innenfor eksisterende reservat, men en styrking med et tilskudd av en slik skogtype ses på som svært verdifullt, og øker verdien av området som helhet. Det er særlig forekomsten av rike barskogtyper som er det vesentlige vernekriteriet. Disse rike kalkbarskogtypene huser en rik og spesiell kalkflora med store orkidébestander, inkludert rødlistede arter, samt et meget artsrikt element av kalksopper (trolig 15-20 rødlistearter). Etter en utvidelse vil hele området utgjøre et unikt og svært verneverdig område, og det vil være et viktig bidrag til mangeldekningen når det gjelder vernebehov i sørboreal sone, jf. mangelanalsen for skogvern. Det er svært få verneområder i sørboreal sone på denne størrelse (over 500 daa) som har en så stor arealandel av rike vegetasjonstyper/kalkbarskog. Utvidelsesforslaget vurderes som nasjonalt verneverdig (***), og det samme vil da selvsagt gjelde hele området inkludert eksisterende reservat.

FORMÅL:

Formålet med Dokka naturreservat er å bevare et forholdsvis urørt skogområde i form av en særpreget, sesongfuktig kalkfuruskog med en artsrik flora.

Videre er formålet med naturreservatet å bevare et område med særlig verdi for biologisk mangfold i form av naturtyper, økosystemer, plante- og dyrearter og naturlige økologiske prosesser. Reservatet har rike forekomster av rødlistede orkideer og kalksopper samt en stor andel rike barskogtyper. Kalkfuruskogen er nasjonalt sjelden.

ANDRE INTERESSER:

Skogbruks- og friluftsinnteresser (nærhet til Dokka sentrum).

TEKNISKE INNGREP:

Det går enkelte stier gjennom området.

PLANSTATUS:

Området er vist som landbruk, natur og friluftsområde (LNF) i kommuneplanen.

MERKNADER:

Avtale om frivillig vern foreligger. Det gjøres oppmerksom på at utkast til forskrift som følger høringa vil gjelde for hele det nye naturreservatet inklusive eksisterende verneområde.

SKOGBRUKSOPPLYSNINGER:

| | Total-areal | Produktiv areal (daa) | | | | Annet areal (daa) | | | Tilvekst | Volum |
|--|-------------|-----------------------|-----|---|-----|-------------------|--------|-------|----------------|----------------|
| | daa | H | M | L | Sum | Myr | Skogkl | Annet | m ³ | m ³ |
| | 279 | 10 | 269 | | 279 | | | | 161 | 8807 |

ForslagFylkesmannen i Oppland 25.9.2009 (formelle justeringer etter ny mal foretatt 9.11.2011, nytt areal 23.3.2012 og presiseringer 10.5.2012)

FORSKRIFT FOR DOKKA NATURRESERVAT I NORDRE LAND KOMMUNE, OPPLAND FYLKE

Fastsatt ved kongelig resolusjon [dato] med hjemmel i lov 19. juni 2009 nr. 100 om forvaltning av naturens mangfold (naturmangfoldloven) § 34 jf. § 37 og § 62. Fremmet av Miljøverndepartementet.

§ 1. Formål

Formålet med naturreservatet er å bevare et forholdsvis urørt skogområde i form av en særpreget, sesongfuktig kalkfuruskog med en artsrik flora.

Videre er formålet med naturreservatet å bevare et område med særlig verdi for biologisk mangfold i form av naturtyper, økosystemer, plante- og dyrearter og naturlige økologiske prosesser. Naturreservatet har rike forekomster av rødlistede orkideer og kalksopper samt en stor andel rike barskogtyper. Kalkfuruskogen er nasjonalt sjelden.

§ 2. Geografisk avgrensning

Naturreservatet berører følgende gnr./bnr. i Nordre Land kommune: 119/5, 119/7, 119/8, 119/14, 119/31, 120/1, 121/23, 121/100, 121/239, 122/1, 124/2, 124/8.

Naturreservatet dekker et totalareal på ca. 970 dekar.

Grensene for naturreservatet går fram av kart i målestokkdatert Miljøverndepartementet [måned/år]. De nøyaktige grensene for naturreservatet skal avmerkes i marka. Knekkpunktene skal koordinatfestes.

Verneforskriften med kart oppbevares i Nordre Land kommune, hos Fylkesmannen i Oppland, i Direktoratet for naturforvaltning og i Miljøverndepartementet. Det samme gjelder jordskiftekartet som lages etter grensemerking.

§ 3. Vernebestemmelser

I naturreservatet må ingen foreta noe som forringer verneverdiene angitt i verneformålet.

I naturreservatet gjelder følgende vernebestemmelser:

- a) Vegetasjonen, herunder døde busker og trær, er vernet mot skade og ødeleggelse. Det er forbudt å fjerne planter og sopp (inkludert lav) eller deler av disse fra naturreservatet. Nye plantearter må ikke innføres. Planting eller såing av trær og annen vegetasjon er forbudt.
- b) Dyrelivet, herunder reirplasser og hiområder, er vernet mot skade, ødeleggelse og unødig forstyrrelse. Utsetting av dyr er forbudt.
- c) Det må ikke iverksettes tiltak som kan endre naturmiljøet, som f.eks. oppføring av bygninger, anlegg, gjerder, andre varige eller midlertidige innretninger, parkering av campingvogner, brakker e.l., framføring av luftledninger, jordkabler, kloakkledninger, bygging av veier, drenering eller annen form for tørrlegging, uttak, oppfylling og lagring av masse, utføring av kloakk eller andre konsentrerte forurensningstilførsler, henleggelse av avfall, gjødsling, kalking eller bruk av kjemiske bekjempingsmidler. Forsøpling er forbudt. Opplistingen av tiltak er ikke uttømmende.
- d) Bruk av naturreservatet til teltleirer, idrettsarrangementer eller andre større arrangementer er forbudt.
- e) Camping, telting og oppsetting av kamouflasjeinnretninger er forbudt.
- f) Bålbrenning er forbudt.

§ 4. Generelle unntak fra vernebestemmelsene

Vernebestemmelsene i § 3 annet ledd er ikke til hinder for:

- a) Beiting
- b) Sanking av bær og matsopp.
- c) Jakt, fangst og fiske i samsvar med gjeldende lovverk.
- d) Oppsetting av midlertidige, mobile jakttårn for storviltjakt.
- e) Skadefelling av store rovdyr i samsvar med gjeldende lovverk.
- f) Vedlikehold av eksisterende bygninger, anlegg og innretninger i henhold til tilstand på vernetidspunktet.

§ 5. Regulering av ferdsel

All ferdsel skal skje varsomt og ta hensyn til vegetasjon, dyreliv og kulturminner.

I naturreservatet gjelder følgende bestemmelser om ferdsel:

- a) Motorferdsel til lands og til vanns er forbudt, herunder start og landing med luftfartøy.
- b) Bruk av sykkel, hest og kjerre, samt ridning utenom eksisterende traktorveger forbudt.

§ 6. Generelle unntak fra ferdselsbestemmelsene

Ferdselsbestemmelsene i § 5 annet ledd er ikke til hinder for:

- a) Gjennomføring av militær operativ virksomhet og tiltak i forbindelse med ambulanse-, politi-, brannvern-, rednings- og oppsynsøyemed, samt gjennomføring av skjøtsels- og forvaltningsoppgaver som er bestemt av forvaltningsmyndigheten. Unntaket gjelder ikke øvingsvirksomhet.
- b) Nødvendig motorferdsel i forbindelse med uttransport av syke og skadde bufe. Kjøretøy som benyttes skal være skånsomt mot markoverflaten. Det skal gis melding til ansvarlig oppsyn for verneområdet i forkant av kjøring.
- c) Uttransport av felt elg og hjort med lett beltekjøretøy som ikke setter varige spor i terrenget.
- d) Bruk av hest for uttransport av felt elg og hjort og for uttransport og tilsyn av beitedyr.

§ 7. Spesifiserte dispensasjonsbestemmelser

Forvaltningsmyndighetene kan etter søknad gi dispensasjon til:

- a) Tiltak i forbindelse med forvaltning av vilt etter gjeldende lovverk.
- b) Oppsetting av gjerder i forbindelse med beiting.
- c) Gjenoppføring av bygninger, anlegg og innretninger som er gått tapt ved brann eller naturskade.
- d) Merking, rydding og vedlikehold av eksisterende stier, skiløyper og gamle ferdselsveger.
- e) Etablering av nye stier og løyper og annen enkel tilrettelegging for friluftsliv så lenge naturmiljøet ikke blir skadelidende.
- f) Istandsetting og vedlikehold av kulturminner.
- g) Hogst av ved til bygninger i naturreservatet.
- h) Bruk av sykkel og ridning langs bestemte traseer.
- i) Avgrenset bruk av reservatet i samband med arrangement i § 3 bokstav d).

Forvaltningsmyndigheten kan videre gi dispensasjon til nødvendig motorferdsel i forbindelse med:

- j) vedlikehold av eksisterende bygninger, anlegg og innretninger, jf. § 4 bokstav f).
- k) uttransport av felt elg og hjort med annet kjøretøy enn lett terrenggående beltekjøretøy, jf. § 6 bokstav c).
- l) tiltak i forbindelse med forvaltning av vilt, jf. § 7 bokstav a).
- m) oppsetting av gjerder, jf. § 7 bokstav b).

§ 8. Generelle dispensasjonsbestemmelser

Forvaltningsmyndigheten kan gjøre unntak fra forskriftens om det ikke strider mot vernevedtakets formål og ikke kan påvirke verneverdiene nevneverdig, eller dersom sikkerhetshensyn eller hensynet til vesentlige samfunnsinteresser gjør det nødvendig, jf. naturmangfoldloven § 48.

§ 9. Skjøtsel

Forvaltningsmyndigheten, eller den forvaltningsmyndigheten bestemmer, kan iverksette tiltak for å opprettholde eller oppnå den natur- eller kulturtilstanden som er formålet med vernet, jf. naturmangfoldloven § 47.

§ 10. Forvaltningsplan

Det kan utarbeides forvaltningsplan med nærmere retningslinjer for forvaltning av naturreservatet. Forvaltningsplanen kan inneholde nærmere retningslinjer for gjennomføring av skjøtsel.

§ 11. Forvaltningsmyndighet

Direktoratet for naturforvaltning fastsetter hvem som skal ha forvaltningsmyndighet etter denne forskrift.

§ 12. Ikrafttredelse

Denne forskrift trer i kraft straks.

Samtidig oppheves forskrift 9. juli 1993 nr 674 om fredning av Dokka naturreservat, Nordre Land kommune, Oppland.

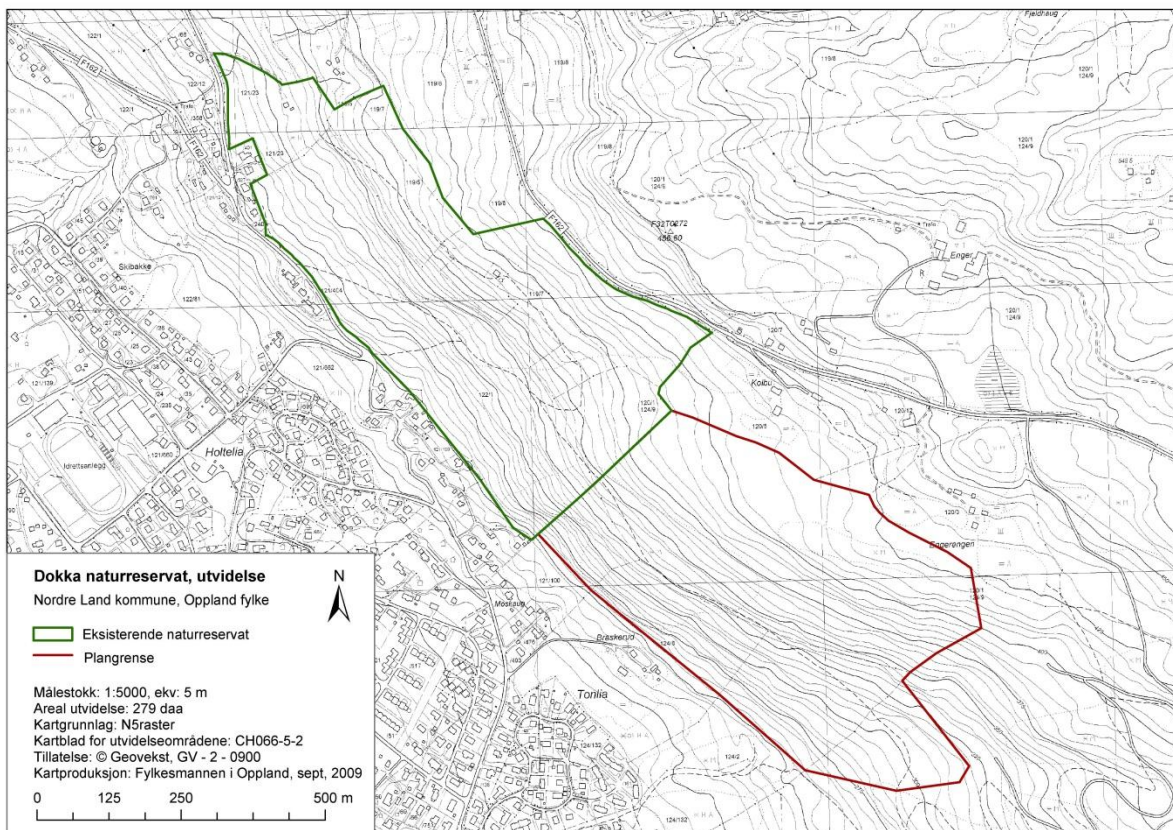

OMRÅDE:

KOMMUNE:
FYLKE:
KARTBLAD M711:
UTM-KORDINATER:
VERNEKATEGORI:
AREAL:
HØYDE OVER HAVET:
BERØRTE EIENDOMMER:

Helvete

Gausdal
Oppland
1717 I
32V NP362030
** (skog)/*** (kvartærgeologi)
1134 daa
620-870
102/8, 105/1, 105/2, 105/6, 105/7,
105/9, 105/29, 106/3, 107/1

OMRÅDEBESKRIVELSE:

Området ligger lengst nord i Gausdal kommune, rett sørøst for Espedalsvatnet. Området inneholder både en sørvendt kløft der elva Dritua renner bunnen, en nordvendt kløft med Roaseterbekken i bunnen og Helvete som vender mot sørøst. Bratte lisider omkranser vassdragene og mot sør er det store høgdegradienter. Det finnes også nordvendte bergvegger inntil elva. Selve Helvete er store jettegryter i en skarp, dyp kløft på passpunktet mellom Espedalen og Vestre Gausdal. I og sør for Helvete ligger et sammenhengende område med gammel skog som grenser til skogsbilveg og fjellskog i vest, myr og fattigere skog i nord, kulturmark i øst og mer påvirket skog i sør. Blåbærgranskog er dominerende vegetasjonstype, men det er også større arealer med fattigere furuskog. I tillegg forekommer noe rikere skogtyper, bl.a. høgstaudegranskog. Av løvtrær er det først og fremst bjørk, samt noe osp lokalt og gråor langs elva.

SKOGSTRUKTUR/PÅVIRKNING:

Skogen i området er i all hovedsak sluttet, gammel naturskog, men det er spor etter hogst overalt. Kontinuiteten i død ved vurderes å være middels til høg. Langs Dritua er det partier med store mengder død ved. Området ved Helvete har gammel granskog med lokalt rikelig forekomst av læger i ulike dimensjoner og nedbrytningsfaser. Et mindre parti ved de nordvendte bergveggene er uthogd for en del år siden, og bare en del lauvtrær og spredte graner står igjen og skjermer delvis bergveggene. Bedriften Helvete Naturpark har tilrettelagt i og rundt selve jettegrytene med stier, trapper og sikkerhetstiltak, og under arrangementer om sommeren blir det satt opp midlertidige anlegg i forbindelse med kulturelle tilstelninger.

VERNEINTERESSER:

Den gamle granskogen i området har til dels mye død ved og god kontinuitet i død ved. Dette livsmiljøet har gode forekomster av en rekke rødlistede, vedboende sopp samt enkelte lavarter. Bekkekløftmiljøene og bergveggene langs elva har flere sjeldne, fuktighetskrevede lavarter. Også her er det partier med store mengder død ved. I forhold til mangelanalysen for skogvern vil Helvete bidra til å fylle mangler når det gjelder "internasjonale ansvarstyper" (bekkekløft) og "viktige forekomster av rødlistearter". Verneverdiene knyttet til skogen i området vurderes å være regionale (**)

Jettegrytene i området er svært store og er Nord-Europas største. Størrelsen og utformingen gjør disse nasjonalt verneverdige. Jettegrytene har stor forskningsmessig interesse og er viktige for forståelsen av isavsmeltingen på denne delen av Østlandet. Sørvest for jettegrytene er det en kameterrasse som også har en verneverdi sett i sammenheng med jettegrytene. Verneverdiene knyttet til kvartærgeologien i området vurderes å være nasjonale (***).

FORMÅL:

Formålet med Helvete naturreservat er å bevare en velutviklet gammel granskog med bekkeløftmiljøer og et artsmangfold særpreget av flere kravfulle og truede sopp- og lavararter i tillegg til å bevare svært store jettegryter.

Videre er formålet med naturreservatet å bevare et område med særlig verdi for biologisk mangfold i form av naturtyper, økosystemer, plante- og dyrearter og naturlige økologiske prosesser. Reservatet har fuktighetskrevende arter knyttet til bergvegger og har stedvis god kontinuitet i død ved. Jettegrytene i reservatet har en særpreget utforming og er viktige for forståelsen av isavsmeltingshistorien i regionen. Jettegrytene er Nord-Europas største.

ANDRE INTERESSER:

Jettegrytene er en stor turistattraksjon med stor verdi for reiselivet. Bedriften Helvete Naturpark driver en etter måten stor virksomhet i og i tilknytning til disse jettegrytene. I tillegg er det skogbruks- og friluftsinnteresser (herunder jakt) knyttet til området samt at området har kulturhistorisk verdi, bl.a. går den gamle malmvegen (kjerreveg) fra Espedalen gjennom området.

TEKNISKE INNGREP:

Se over under påvirkning. Det går i tillegg gamle stier gjennom området.

PLANSTATUS:

Området er vist som landbruk, natur og friluftsområde (LNF) i kommuneplanen.

MERKNADER:

Avtale om frivillig vern foreligger.

SKOGBRUKSOPPLYSNINGER:

| | Total-areal | Produktiv areal (daa) | | | | Annet areal (daa) | | | Tilvekst | Volum |
|--|-------------|-----------------------|-----|-----|------|-------------------|--------|-------|----------------|----------------|
| | daa | H | M | L | Sum | Myr | Skogkl | Annet | m ³ | m ³ |
| | 1134 | | 452 | 578 | 1030 | 10 | | 6 | | 10570 |

Forslag Fylkesmannen i Oppland, 19.2.2008 (formelle justeringer etter ny mal foretatt 9.11.2011 og presiseringer 10.5.2012)

FORSKRIFT FOR VERN AV HELVETE NATURRESERVAT I GAUSDAL KOMMUNE I OPPLAND FYLKE

Fastsatt ved kongelig resolusjon [dato] med hjemmel i lov 19. juni 2009 nr. 100 om forvaltning av naturens mangfold (naturmangfoldloven) § 34 jf. § 37 og § 62. Fremmet av Miljøverndepartementet.

§ 1. Formål

Formålet med naturreservatet er å bevare en velutviklet gammel granskog med bekkekløftmiljøer og et artsmangfold særpreget av flere kravfulle og truede sopp- og lavarter i tillegg til å bevare svært store jettegryter.

Videre er formålet med naturreservatet å bevare et område med særlig verdi for biologisk mangfold i form av naturtyper, økosystemer, plante- og dyrearter og naturlige økologiske prosesser.

Naturreservatet har fuktighetskrevede arter knyttet til bergvegger og har stedvis god kontinuitet i død ved. Jettegrytene i naturreservatet har en særpreget utforming og er viktige for forståelsen av isavsmeltingshistorien i regionen. Jettegrytene er Nord-Europas største.

§ 2. Geografisk avgrensning

Naturreservatet berører følgende gnr./bnr. i Gausdal kommune: 102/8, 105/1, 105/2, 105/6, 105/7, 105/9, 105/29, 106/3, 107/1.

Naturreservatet dekker et totalareal på ca. 1130 dekar.

Grensene for naturreservatet går fram av kart i målestokkdatert Miljøverndepartementet [måned/år]. De nøyaktige grensene for naturreservatet skal avmerkes i marka. Knekkpunktene skal koordinatfestes.

Verneforskriften med kart oppbevares i Gausdal kommune, hos Fylkesmannen i Oppland, i Direktoratet for naturforvaltning og i Miljøverndepartementet. Det samme gjelder jordskiftekartet som lages etter grensemerking.

§ 3. Vernebestemmelser

I naturreservatet må ingen foreta noe som forringer verneverdiene angitt i verneformålet.

I naturreservatet gjelder følgende vernebestemmelser:

- a) Vegetasjonen, herunder døde busker og trær, er vernet mot skade og ødeleggelse. Det er forbudt å fjerne planter og sopp (inkludert lav) eller deler av disse fra naturreservatet. Planting eller såing av trær og annen vegetasjon er forbudt.
- b) Dyrelivet, herunder reirplasser og hiområder, er vernet mot skade, ødeleggelse og unødig forstyrrelse. Utsetting av dyr er forbudt.
- c) Området er vernet mot ethvert tiltak som kan endre naturmiljøet, som f.eks. oppføring av bygninger, anlegg, gjerder, andre varige eller midlertidige innretninger, parkering av campingvogner, brakker e.l., opplag av båter, framføring av luftledninger, jordkabler, kloakkledninger, bygging av veier, drenering eller annen form for tørrlegging, uttak, oppfylling og lagring av masse, utføring av kloakk eller andre konsentrerte forurensningstilførsler, henleggelse av avfall, gjødsling, kalking eller bruk av kjemiske bekjempingsmidler. Forsøpling er forbudt. Opplistingen av tiltak er ikke uttømmende.

- d) Bruk av naturreservatet til teltleirer, idrettsarrangementer eller andre større arrangementer er forbudt.
- e) Bålbrenning er forbudt.

§ 4. Generelle unntak fra vernebestemmelsene

Vernebestemmelsene i § 3 annet ledd er ikke til hinder for:

- a) Beiting
- b) Sanking av bær og matsopp.
- c) Jakt, fangst og fiske i samsvar med gjeldende lovverk.
- d) Oppsetting av midlertidige, mobile jakttårn for storviltjakt.
- e) Skadefelling av store rovdyr i samsvar med gjeldende lovverk.
- f) Brenning av bål med tørrkvist fra bakken eller medbrakt ved i samsvar med gjeldende lovverk.
- g) Vedlikehold av eksisterende bygninger og andre anlegg og innretninger i henhold til tilstand på vernetidspunktet.
- h) Oppsetting av midlertidige anlegg i forbindelse med bruken av jettegrytene så lenge disse ikke blir skadet.
- i) Kulturarrangementer i tilknytning til jettegrytene.
- j) Drift, vedlikehold og nødvendig istandsetting ved akutt utfall på eksisterende energi- og kraftanlegg.
- k) Oppgradering/fornyelse av kraftledninger for heving av spenningsnivå og økning av linjetverrsnitt når dette ikke forutsetter vesentlige fysiske endringer i forhold til verneformålet.

§ 5. Regulering av ferdsel

All ferdsel skal skje varsomt og ta hensyn til vegetasjon, dyreliv og kulturminner.

I naturreservatet gjelder følgende bestemmelser om ferdsel:

- a) Motorferdsel til lands og til vanns er forbudt, herunder start og landing med luftfartøy.
- b) Bruk av sykkel, hest og kjerre, samt ridning er forbudt.

§ 6. Generelle unntak fra ferdselsbestemmelsene

Ferdselsbestemmelsene i § 5 annet ledd er ikke til hinder for:

- a) Gjennomføring av militær operativ virksomhet og tiltak i forbindelse med ambulanse-, politi-, brannvern-, rednings- og oppsynsøyemed, samt gjennomføring av skjøtsels- og forvaltningsoppgaver som er bestemt av forvaltningsmyndigheten. Unntaket gjelder ikke øvingsvirksomhet.
- b) Nødvendig motorferdsel i forbindelse med uttransport av syke og skadde bufe. Kjøretøy som benyttes skal være skånsomt mot markoverflaten. Det skal gis melding til ansvarlig oppsyn for verneområdet i forkant av kjøring.
- c) Nødvendig uttransport av felt elg, hjort og bjørn med lett beltekjøretøy som ikke setter varige spor i terrenget.
- d) Bruk av hest for uttransport av felt elg, hjort og bjørn og for uttransport og tilsyn av beitedyr.
- e) Nødvendig motorferdsel i forbindelse med akutt utfall på eksisterende energi- og kraftanlegg. Det skal i etterkant sendes melding til forvaltningsmyndigheten.

§ 7. Spesifiserte dispensasjonsbestemmelser

Forvaltningsmyndighetene kan etter søknad gi dispensasjon til:

- a) Tiltak i forbindelse med forvaltning av vilt og fisk etter gjeldende lovverk.
- b) Oppsetting av gjerder og sanketrøer i forbindelse med beiting.
- c) Etablering av saltplasser for bufe.
- d) Gjenoppføring av bygninger, anlegg og innretninger som er gått tapt ved brann eller naturskade.
- e) Merking, rydding og vedlikehold av eksisterende stier, skiløyper og gamle ferdselsveger.

- f) Etablering av nye stier og skiløyper og annen enkel tilrettelegging for friluftsliv så lenge naturmiljøet ikke blir skadelidende.
- g) Istandsetting, vedlikehold og skjøtsel av kulturminner.
- h) Ridning og bruk av sykkel langs bestemte traseer.
- i) Avgrenset bruk av naturreservatet for aktiviteter nevnt i § 3 bokstav d).
- j) Faste innretninger og anlegg i forbindelse med bruken av jettegrytene så lenge disse ikke blir skadet.
- k) Oppgradering/fornyelse av kraftledninger som ikke faller inn under § 4 bokstav k).

Forvaltningsmyndigheten kan videre gi dispensasjon til nødvendig motorferdsel i forbindelse med:

- l) vedlikehold av eksisterende bygninger, anlegg og innretninger, jf. § 4 bokstav g).
- m) oppgradering/fornyelse av kraftledninger, jf. § 4 bokstav k) og § 7 bokstav k), og i forbindelse med drift og vedlikehold av eksisterende energi- og kraftanlegg, jf. § 4 bokstav j).
- n) øvingskjøring til formål nevnt i § 6 bokstav a).
- o) uttransport av felt elg, hjort og bjørn med annet kjøretøy enn lett beltekjøretøy, jf. § 6 bokstav c).
- p) tiltak i forbindelse med forvaltning av vilt og fisk, jf. § 7 bokstav a).
- q) oppsetting av gjerder og sanketrøer, jf. § 7 bokstav b).
- r) etablering av saltplasser for bufe, jf. § 7 bokstav c).

§ 8. Generelle dispensasjonsbestemmelser

Forvaltningsmyndigheten kan gjøre unntak fra forskriften dersom det ikke strider mot vernevedtakets formål og ikke kan påvirke verneverdiene nevneverdig, eller dersom sikkerhetshensyn eller hensynet til vesentlige samfunnsinteresser gjør det nødvendig, jf. naturmangfoldloven § 48.

§ 9. Skjøtsel

Forvaltningsmyndigheten, eller den forvaltningsmyndigheten bestemmer, kan iverksette tiltak for å opprettholde eller oppnå den natur- eller kulturtilstanden som er formålet med vernet, jf. naturmangfoldloven § 47.

§ 10. Forvaltningsplan

Det kan utarbeides forvaltningsplan med nærmere retningslinjer for forvaltning av naturreservatet. Forvaltningsplanen kan inneholde nærmere retningslinjer for gjennomføring av skjøtsel.

§ 11. Forvaltningsmyndighet

Direktoratet for naturforvaltning fastsetter hvem som skal ha forvaltningsmyndighet etter denne forskriften.

§ 12. Ikrafttredelse

Denne forskriften trer i kraft straks.

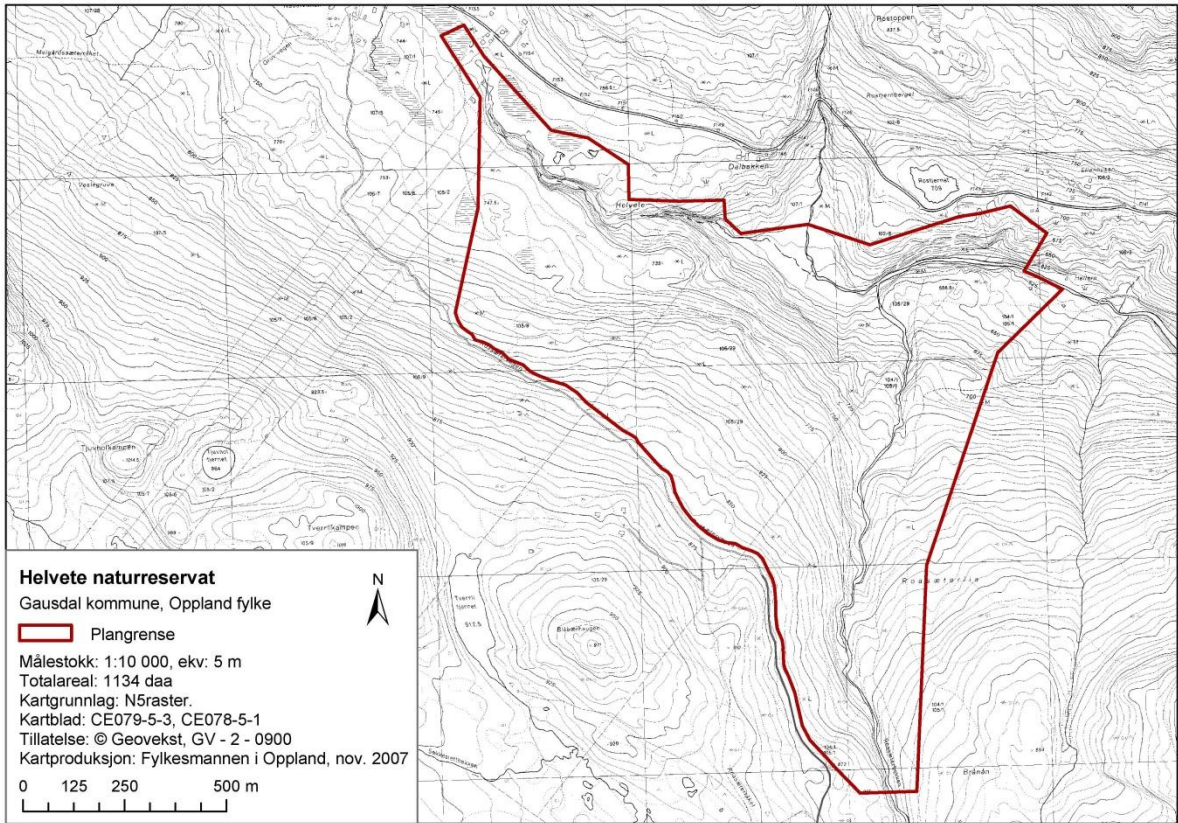

OMRÅDE:

KOMMUNE:
FYLKE:
KARTBLAD M711:
UTM-KORDINATER:
VERNEKATEGORI:
AREAL:
HØYDE OVER HAVET:
BERØRTE EIENDOMMER:

Selsjøen

Søndre Land og Ringerike
Oppland og Buskerud
1816 III
32V NN580200

30101 daa
520-770
Ringerike kommune: 303/1, 303/3, 303/901,
304/1, 304/2,305/11,305/16,305/17,305/182
Søndre Land kommune: 98/3, 98/18, 99/22,
99/23, 99/33

OMRÅDEBESKRIVELSE:

Området ligger nordøst for Nes i Ådalen i den vestre del av de vidstrakte skogområdene som strekker seg over mot Randsfjorden, på fylkesgrensa mellom Oppland og Buskerud. Terrenget har i store trekk et slakt, bølget relieff med enkelte framstikkende, høye koller. Langs sprekksoner i berggrunnen går det en mengde smådaler på kryss og tvers, men med en nordøst-sørøst gående hovedretning. Området omfatter en mengde vann og tjern, mange mindre vassdrag og nedbørfelt og det aller meste av Selsjøens nedbørfelt. Berggrunnen utgjøres av næringsfattige og tungt nedbrytbare gneisbergarter, og løsmasseavsetningene er sparsomme og usammenhengende. Området har et karrig preg der fattig furuskogvegetasjon dekker størst areal. De mange større og mindre myrene er ofte dekket av et tresjikt av furu. Granskog forekommer først og fremst langs forsengkninger og dalsøkk der det er noe dypere løsmasseavsetninger. Mesteparten av granskogvegetasjonen er fattig blåbærgranskog, men småbregnegranskog forekommer også vanlig. Langs daldrag forekommer noe gransumpskog. Vegetasjonen langs de høgestliggende partiene har stedvis heipreg. Myrrealene er for en stor del fattigmyr. Ulvelav forekommer meget vanlig i området. Området synes å ha en meget god skogsfuglbestand.

SKOGSTRUKTUR/PÅVIRKNING:

Store deler av området preges av relativt glissent tresatt barskog preget av gamle hogster og skogbranner. Furuskog dominerer. Grana står mer spredt enkeltvis eller gruppevis isprengt furuskogen, og har dårligere vitalitet enn furua. Sammen med låg bjørk utgjør undertrykt, småvokst gran stedvis også et busksjikt, og er med på å gi skogen et sjiktet preg. Furuskogen har gjennomgående et relativt ungt preg med trær i jevn vekst, men stedvis har furua en avtagende vekst. Spredt står enkelte meget gamle furuer. Alder på ca. 340 år er registrert. Dette er overstandere etter tidligere forholdsvis harde gjennomhogster for 100-110 år sida og branner. Lokalt ses furuskog som er lite påvirket og som er i bledningsfase med et større innslag av gamle trær. Noen steder er grana bestandsdannende og utgjør noen steder tette og godt sluttede bestand. Enkelte urskognære partier forekommer med mye læger i forskjellig grad av nedbryting. Generelt i området finnes det imidlertid forholdsvis lite læger, mens derimot gadd, særlig av furu, er vanlig. Området har i det store og hele et meget intakt og urørt preg. I forbindelse med hogstene for over 100 år sida skal det være plantet med fremmede provenienser.

VERNEINTERESSER:

Området har et stort totalareal, og er slikt sett veldig sjeldent som et relativt lite påvirket skogområde. Urskogpregede partier forekommer. Forekomsten av mange nedbørfelt med tilhørende tjern og innsjøer av varierende størrelse i et tilnærmet upåvirket område, gjør det til et meget viktig referanse- og overvåkingsområde. Den rødlistede ulvelaven forekommer meget rikelig i tillegg til

flere andre vedboende sopp og lavarter på den norske rødlista. I forhold til mangelanalysen for skogvern vil Selsjøen bidra til å fylle mangler, særlig når det gjelder "storområder" og delvis også "viktige forekomster av rødlistearter", og i mindre grad "urskognær gammelskog". Området har nasjonale verneverdier (***)

FORMÅL:

Formålet med Selsjøen naturreservat er å bevare et stort og forholdsvis urørt skogområde med gammel naturbarskog.

Videre er formålet med naturreservatet å bevare et område med særlig verdi for biologisk mangfold i form av naturtyper, økosystemer, plante- og dyrearter og naturlige økologiske prosesser. Reservatet har relativt stor variasjon i skog- og naturtyper, det har stedvis urskogpregede partier med god kontinuitet i død ved med forekomster av flere sjeldne og sårbare arter. Området har en rekke nedbørfelter av ulik størrelse som gjør det godt egnet til forskning.

ANDRE INTERESSER:

Skogbruks- og friluftstinteresser (herunder jakt) og beite.

TEKNISKE INNGREP:

Noen få eldre hytter/buer finnes spredt i området i tillegg til et båthus og en gapahuk. I nordre del går det en kraftlinje gjennom området. En traktorveg går inn fra vest, og det er mange stier i området.

PLANSTATUS:

Området er vist som landbruk, natur og friluftsområde (LNF) i kommuneplanen.

MERKNADER:

Avtale om frivillig vern foreligger.

SKOGBRUKSOPPLYSNINGER:

| | Total-areal | Produktiv areal (daa) | | | | Annet areal (daa) | | | Tilvekst | Volum |
|--|-------------|-----------------------|------|-------|-------|-------------------|--------|-------|----------------|----------------|
| | daa | H | M | L | Sum | Myr | Skogkl | Annet | m ³ | m ³ |
| | 30101 | | 1973 | 17071 | 19044 | 5604 | 2564 | | 3071 | 156418 |

Forslag Fylkesmannen i Oppland, 23.3.2010 (formelle justeringer etter ny mal foretatt 9.11.2011 og presiseringer 10.5.2012)

FORSKRIFT FOR VERN AV SELSJØEN NATURRESERVAT I SØNDRE LAND KOMMUNE I OPPLAND FYLKE OG RINGERIKE KOMMUNE I BUSKERUD FYLKE

Fastsatt ved kongelig resolusjon [dato] med hjemmel i lov 19. juni 2009 nr. 100 om forvaltning av naturens mangfold (naturmangfoldloven) § 34 jf. § 37 og § 62. Fremmet av Miljøverndepartementet.

§ 1. Formål

Formålet med naturreservatet er å bevare et stort og forholdsvis urørt skogområde med gammel naturbarskog.

Videre er formålet med naturreservatet å bevare et område med særlig verdi for biologisk mangfold i form av naturtyper, økosystemer, plante- og dyrearter og naturlige økologiske prosesser. Naturreservatet har relativt stor variasjon i skog- og naturtyper, det har stedvis urskogpregede partier med god kontinuitet i død ved med forekomster av flere sjeldne og sårbare arter. Området har en rekke nedbørfelter av ulik størrelse som gjør det godt egnet til forskning.

§ 2. Geografisk avgrensning

Naturreservatet berører følgende gnr./bnr. i Søndre Land kommune: 98/3, 98/18, 99/22, 99/23, 99/33, og følgende gnr./bnr. i Ringerike kommune: 303/1, 303/3, 303/901, 304/1, 304/2, 305/11, 305/16, 305/17, 305/182.

Naturreservatet dekker et totalareal på ca. 30100 dekar.

Grensene for naturreservatet går fram av kart i målestokkdatert Miljøverndepartementet [måned/år]. De nøyaktige grensene for naturreservatet skal avmerkes i marka. Knekkpunktene skal koordinatfestes.

Verneforskriften med kart oppbevares i Søndre Land kommune, i Ringerike kommune, hos Fylkesmannen i Oppland, hos Fylkesmannen i Buskerud, i Direktoratet for naturforvaltning og i Miljøverndepartementet. Det samme gjelder jordskiftekartet som lages etter grensemerking.

§ 3. Vernebestemmelser

I naturreservatet må ingen foreta noe som forringer verneverdiene angitt i verneformålet.

I naturreservatet gjelder følgende vernebestemmelser:

- a) Vegetasjonen, herunder døde busker og trær, er vernet mot skade og ødeleggelse. Det er forbudt å fjerne planter og sopp (inkludert lav) eller deler av disse fra naturreservatet. Planting eller såing av trær og annen vegetasjon er forbudt.
- b) Dyrelivet, herunder reirplasser og hiområder, er vernet mot skade, ødeleggelse og unødig forstyrrelse. Utsetting av dyr er forbudt.
- c) Området er vernet mot ethvert tiltak som kan endre naturmiljøet, som f.eks. oppføring av bygninger, anlegg, gjerder, andre varige eller midlertidige innretninger, parkering av campingvogner, brakker e.l., opplag av båter, framføring av luftledninger, jordkabler, kloakkledninger, bygging av veier, drenering eller annen form for tørrlegging, uttak, oppfylling og lagring av masse, utføring av kloakk eller andre konsentrerte forurensningstilførsler, henleggelse av avfall, gjødsling, kalking eller bruk av kjemiske bekjempingsmidler. Forsøpling er forbudt. Opplistingen av tiltak er ikke uttømmende.

- d) Bruk av naturreservatet til teltleirer, idrettsarrangementer eller andre større arrangementer er forbudt.

§ 4. Generelle unntak fra vernebestemmelsene

Vernebestemmelsene i § 3 annet ledd er ikke til hinder for:

- a) Beiting
- b) Sanking av bær og matsopp.
- c) Jakt, fangst og fiske i samsvar med gjeldende lovverk.
- d) Oppsetting av midlertidige, mobile jakttårn for storviltjakt.
- e) Skadefelling av store rovdyr i samsvar med gjeldende lovverk.
- f) Vedlikehold av eksisterende bygninger og andre anlegg og innretninger i henhold til tilstand på vernetidspunktet. Bygningene er avmerket på vernekartet.
- g) Rydding av vegetasjon inntil 30m fra eksisterende bygninger. Bygningene er avmerket på vernekartet.
- h) Brenning av bål med tørrkvist eller medbrakt ved i samsvar med gjeldende lovverk.
- i) Merking, rydding og vedlikehold av eksisterende stier avmerket på vernekartet.
- j) Vedlikehold av eksisterende traktorveger og gamle ferdselsveger avmerket på vernekartet i henhold til tilstand på vernetidspunktet.
- k) Oppsetting av saltstein.
- l) Drift, vedlikehold og nødvendig istandsetting ved akutt utfall på eksisterende energi- og kraftanlegg.
- m) Oppgradering/fornyelse av kraftledninger for heving av spenningsnivå og økning av linjetverrsnitt når dette ikke forutsetter vesentlige fysiske endringer i forhold til verneformålet.

§ 5. Regulering av ferdsel

All ferdsel skal skje varsomt og ta hensyn til vegetasjon, dyreliv og kulturminner.

I naturreservatet gjelder følgende bestemmelser om ferdsel:

- a) Motorferdsel til lands og til vanns er forbudt, herunder start og landing med luftfartøy.
- b) Bruk av sykkel, hest og kjerre, samt ridning utenom eksisterende traktorveger og stier er forbudt. Eksisterende traktorveger og stier er avmerket på vernekartet.

§ 6. Generelle unntak fra ferdselsbestemmelsene

Ferdselsbestemmelsene i § 5 annet ledd er ikke til hinder for:

- a) Gjennomføring av militær operativ virksomhet og tiltak i forbindelse med ambulanse-, politi-, brannvern-, rednings- og oppsynsøyemed, samt gjennomføring av skjøtsels- og forvaltningsoppgaver som er bestemt av forvaltningsmyndigheten. Unntaket gjelder ikke øvingsvirksomhet.
- b) Nødvendig motorferdsel i forbindelse med uttransport av syke og skadde bufe. Kjøretøy som benyttes skal være skånsomt mot markoverflaten. Det skal gis melding til ansvarlig oppsyn for verneområdet i forkant av kjøring.
- c) Nødvendig uttransport av felt elg, hjort og bjørn med lett beltekjøretøy som ikke setter varige spor i terrenget.
- d) Bruk av hest for uttransport av felt elg, hjort og bjørn og for uttransport og tilsyn av beitedyr.
- e) Nødvendig motorferdsel i forbindelse med akutt utfall på eksisterende energi- og kraftanlegg. Det skal i etterkant sendes melding til forvaltningsmyndigheten.

§ 7. Spesifiserte dispensasjonsbestemmelser

Forvaltningsmyndighetene kan etter søknad gi dispensasjon til:

- a) Tiltak i forbindelse med forvaltning av vilt og fisk etter gjeldende lovverk.
- b) Oppsetting av gjerder og sanketrøer i forbindelse med beiting.
- c) Gjenoppføring av bygninger, anlegg og innretninger som er gått tapt ved brann eller naturskade.

- d) Mindre tilbygg til og ombygging av eksisterende bygninger.
- e) Merking, rydding og vedlikehold av eksisterende skiløyper.
- f) Etablering av nye stier og skiløyper og annen enkel tilrettelegging for friluftsliv så lenge naturmiljøet ikke blir skadelidende.
- g) Istandsetting, vedlikehold og skjøtsel av kulturminner.
- h) Opplag av båt.
- i) Bruk av sykkel og ridning langs bestemte traseer.
- j) Hogst av ved til buer og hytter i naturreservatet.
- k) Avgrenset bruk av naturreservatet for aktiviteter nevnt i § 3 bokstav d).
- l) Bruk av naturreservatet i miljøtilpasset reiselivsvirksomhet etter plan.
- m) Oppgradering/fornyelse av kraftledninger som ikke faller inn under § 4 bokstav m).

Forvaltningsmyndigheten kan videre gi dispensasjon til nødvendig motorferdsel i forbindelse med:

- n) vedlikehold av eksisterende bygninger, anlegg og innretninger, jf. § 4 bokstav f).
- o) oppsetting av saltstein, jf. § 4 bokstav j).
- p) oppgradering/fornyelse av kraftledninger, jf. § 4 bokstav m) og § 7 bokstav m), og i forbindelse med drift og vedlikehold av eksisterende energi- og kraftanlegg, jf. § 4 bokstav l).
- q) øvingskjøring til formål nevnt i § 6 bokstav a).
- r) tiltak i forbindelse med forvaltning av vilt og fisk, jf. § 7 bokstav a).
- s) oppsetting av gjerder og sanketrøer, jf. § 7 bokstav b).
- t) bruk av beltekjøretøy på snødekt mark eller luftfartøy for transport av ved, materialer, varer og utstyr til buer og hytter, jf. også § 7 bokstav c), d) og j).
- u) motorferdsel på barmark langs eksisterende traktorveger for transport av ved, materialer, varer og utstyr til buer og hytter, jf. også § 7 bokstav c), d) og j).
- v) bruk av snøskuter for oppkjøring av skiløyper, jf. § 7 bokstav e).

§ 8. Generelle dispensasjonsbestemmelser

Forvaltningsmyndigheten kan gjøre unntak fra forskriften dersom det ikke strider mot vernevedtakets formål og ikke kan påvirke verneverdiene nevneverdig, eller dersom sikkerhetshensyn eller hensynet til vesentlige samfunnsinteresser gjør det nødvendig, jf. naturmangfoldloven § 48.

§ 9. Skjøtsel

Forvaltningsmyndigheten, eller den forvaltningsmyndigheten bestemmer, kan iverksette tiltak for å opprettholde eller oppnå den natur- eller kulturtilstanden som er formålet med vernet, jf. naturmangfoldloven § 47.

§ 10. Forvaltningsplan

Det kan utarbeides forvaltningsplan med nærmere retningslinjer for forvaltning av naturreservatet. Forvaltningsplanen kan inneholde nærmere retningslinjer for gjennomføring av skjøtsel.

§ 11. Forvaltningsmyndighet

Direktoratet for naturforvaltning fastsetter hvem som skal ha forvaltningsmyndighet etter denne forskriften.

§ 12. Ikrafttredelse

Denne forskriften trer i kraft straks.

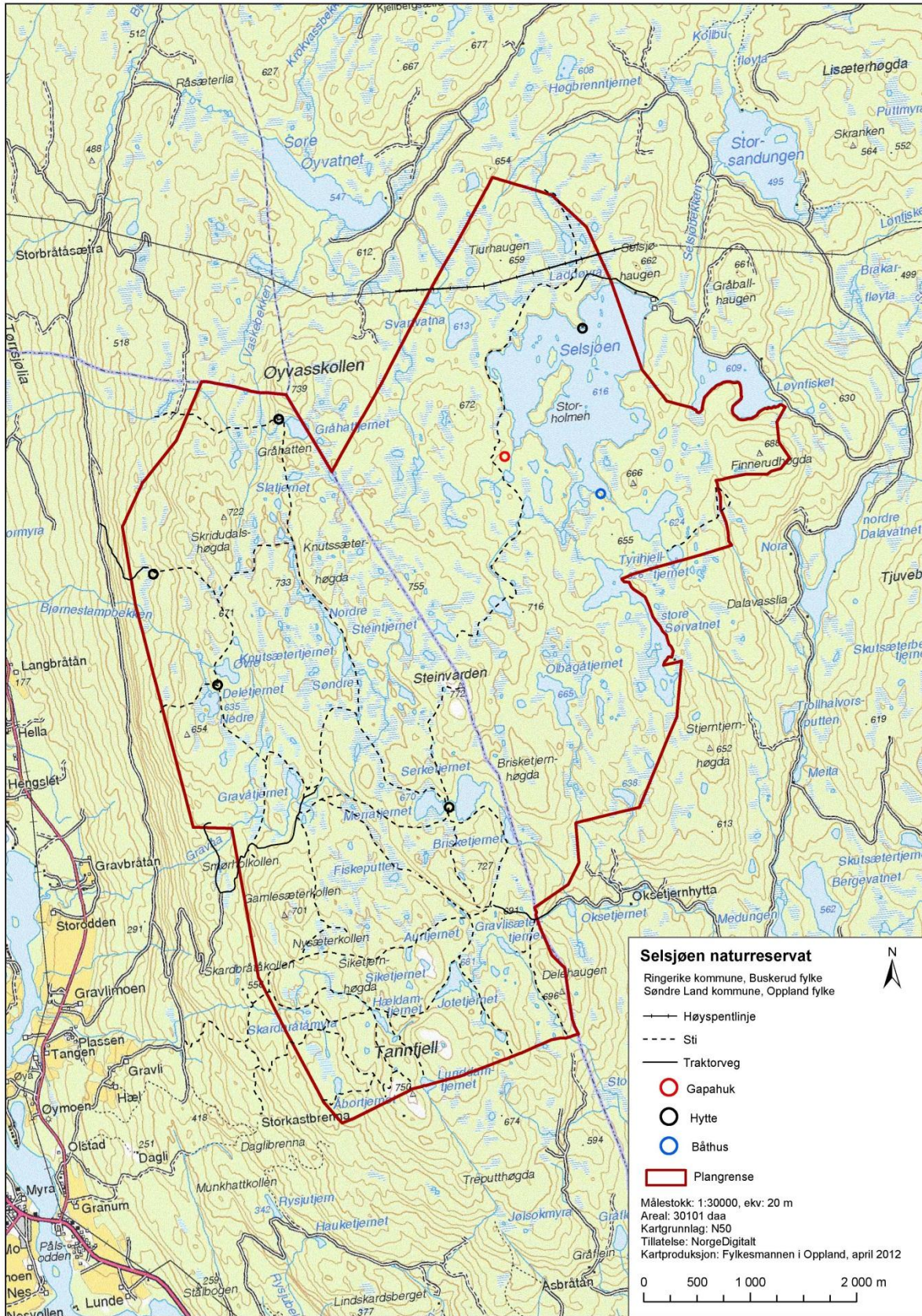

OMRÅDE:

KOMMUNE:

FYLKE:

KARTBLAD M711:

UTM-KORDINATER:

VERNEKATEGORI:

AREAL:

HØYDE OVER HAVET:

BERØRTE EIENDOMMER:

Sagåa

Sel

Oppland

1718 III

32V NP260375

3285 daa

325-1125

192/4, 195/1, 319/1, 319/2, 320/1

OMRÅDEBESKRIVELSE:

Sagåa ligger på sørsida i nedre del av Heidalen ca. 2km vest for tettstedet Sjoa. Sagåas kløftesystem danner en øst- til nordvendt bekkekløft med stedvis voldsom topografi og stor topografisk variasjon. Nedre og midtre deler av kløfta er skåret ned i feltspatførende sandstein og fyllitt. Øvre deler er sammensatt av fyllitt, skifer og sandstein. Løsmassedekket er nokså tynt i store deler av kløfta. Området strekker seg fra mellomboreal til nordboreal sone. Best utviklet er kløfta i midtre deler der elva er sterkt svingende mellom steile fjellvegger og bratt storsteinet ur. Elva renner i midtre deler mye i fosser og stryk, og slipper seg ned i en 10-12m høg foss ved møtet med Kulidalen. Vegetasjonen er ikke spesielt artsrik og er nokså fattig til bekkekløft å være. Grunnlendtmoserik blåbærgranskog og bærlyng-barblandingsskog går langt ned i lisdene. Flate partier av kløftebunnen er ellers dominert av en fuktig og nokså produktiv småbregnetype med lokale innslag av høgstauder i søkk og langs elvekanten. På slike litt rikere partier står spredte grupper med den sjeldne og rødlistede "huldrebregnen" russeburkne. Gran dominerer tresjiktet med spredte innslag av furu, selje, gråor og rogn. I enkelte brattheng i lisdene inngår en rik grunnlendt granskog påvirket av baserikt sigevatn (kalkskog). Opp sidedalene i øvre deler, over 850 moh, er bergrunnen løsere og mer næringsrik. Her finnes frodige høgstaudelie og stedvis velutviklet berg- og rasmarkvegetasjon med bjørk som dominerende treslag.

SKOGSTRUKTUR/PÅVIRKNING:

Sagåa har i dag et nokså inntakt preg med dominans av eldre bar- og lauvskog. Nyere hogstingrep inngår kun flekkvis på kantene og i øvre del av lisdene i nedre del. Gammelskogen er likevel jevnt over tidligere hardt påvirket overalt der den har vært tilgjengelig. Langs bekken i Kulidalen og nedre deler av Sagåa er granskogen i hovedsak halvgammel. Aldersspredning og sjiktning er nokså god. Opplisdene er skogen moderat til svakt sjiktet med trær av midlere dimensjoner og alder rundt 120-150 år. Læger finnes spredt, mest av ferske nedbrytningsstadier. Nede i kløfta har skogen et stabilt fuktig skogklima, stedvis med preg av boreal regnskog (i fosserøyksone og på svært beskyttede søkk langs elva). I de sørvendte skrentene oppstrøms Kulidalens utløp inngår meget gammel furuskog med vridde og gamle trær og mye læger. Store deler av området er tilnærmet utilgjengelig og skogen er svært lite påvirket. Trolig er det her urskognære miljøer av både gran og furu.

VERNEINTERESSER:

Artsmangfoldet i Sagåa er ikke spesielt rikt, men kløfta har innslag av flere nokså sjeldne arter. Først og fremst er kløfta kjent for Norges nest største populasjon av den rødlistederusseburkna. Lav- og mosefloraen er heller ikke spesielt artsrik, men i de humide delene av kløfta og i fosserøyksenene finnes innslag av flere fuktighetskrevende arter karakteristisk for velutviklede kløftemiljøer. Mest interessant er en rik forekomst av Lobarion-samfunn med den meget sjeldne rødlistede bekkekløftspesialisten fossefiltlav i tillegg til flere andre rødlistede arter knyttet til dette miljøet. Forekomsten av fossefiltlav er blant de størst kjente på Østlandet. Pga vanskelig tilgjengelighet er ikke soppfloraen knyttet til død ved i de urskognære områdene nærmere undersøkt, men potensialet for slike arter er her stort. Ellers er det funnet noen arter knyttet til dødvedmiljøer bl.a. en som er sterkt truet. Det er også et godt potensial for markboende sopp i kalkskogen i området. Sagåas storslåtte kløftesystem med opprevet natur og mange høge bergvegger egner seg godt for

klippehekkende rovfugl. Kløftesystemet er svært godt avgrenset og omfatter hele kløftegradienten fra fjellskogen ned mot munningen ved Sjoa. Sagåa omfatter en velarrondert og topografisk svært velutviklet elvekløft med et intakt gammelskogpreg. Kløfta er representativ for de middels rike kløftene i midtre deler av Gudbrandsdalen. I forhold til mangelanalysen for skogvern vil Sagåa i stor grad bidra til å fylle mangler, særlig når det gjelder "internasjonale ansvarstyper" (bekkekløft og boreal regnskog) og "viktige forekomster av rødlistearter", og i noe mindre grad "rike skogtyper" og "urskognær gammelskog". Verneverdiene i området vurderes å være nasjonale (**), tilsvarer verdi 5 i bekkekløftregistreringen.

FORMÅL:

Formålet med Sagåa naturreservat er å bevare en av de aller best utviklede middelsrike elve- og bekkekløftene i Gudbrandsdalen med mange sjeldne skogtyper og med viktige forekomster av sjeldne og sårbare arter, bl.a. den nest største kjente populasjonen i Norge av "huldrebregnen" russeburkne.

Videre er formålet med naturreservatet å bevare et område med særlig verdi for biologisk mangfold i form av naturtyper, økosystemer, plante- og dyrearter og naturlige økologiske prosesser. I reservatet forekommer bl.a. sjeldne skogtyper som bekkekløft, boreal regnskog, urskogspreget furuskog, kalkskog og høgstaudeskog i tillegg til velutviklet berg- og rasmarkvegetasjon. Reservatet er levested for flere sjeldne og sårbare sopparter, fuktighetskrevende lavararter og fugler. Området er topografisk svært godt utviklet med en helhetlig kløftegradient og et intakt gammelskogpreg.

ANDRE INTERESSER:

Skogbruk, beite, friluftsliv og reiseliv.

TEKNISKE INNGREP:

Det går atkomstveg til Kulisætrene gjennom området i sørøst og veg videre ned til Gauklidalen til bruk i forbindelse med jordbruk og jakt. Det finnes ei bu innenfor området i Gauklia.

PLANSTATUS:

Området er vist som landbruk, natur og friluftsområde (LNF) i kommuneplanen.

MERKNADER:

Avtale om frivillig vern foreligger.

SKOGBRUKSOPPLYSNINGER:

| | Total-areal | Produktiv areal (daa) | | | | Annet areal (daa) | | | Tilvekst | Volum |
|--|-------------|-----------------------|-----|------|------|-------------------|--------|-------|----------------|----------------|
| | daa | H | M | L | Sum | Myr | Skogkl | Annet | m ³ | m ³ |
| | 3285 | | 548 | 2062 | 2611 | | 2623 | | | 17322 |

Forslag Fylkesmannen i Oppland, 6.9.2011 (formelle justeringer etter ny mal foretatt 9.11.2011 og presiseringer 10.5.2012)

FORSKRIFT FOR VERN AV SAGÅA NATURRESERVAT I SEL KOMMUNE I OPPLAND FYLKE

Fastsatt ved kongelig resolusjon [dato] med hjemmel i lov 19. juni 2009 nr. 100 om forvaltning av naturens mangfold (naturmangfoldloven) § 34 jf. § 37 og § 62. Fremmet av Miljøverndepartementet.

§ 1. Formål

Formålet med naturreservatet er å bevare en av de aller best utviklede middelsrike elve- og bekkekløftene i Gudbrandsdalen med mange sjeldne skogtyper og med viktige forekomster av sjeldne og sårbare arter, bl.a. den nest største kjente populasjonen i Norge av "huldrebregnen" russeburkne.

Videre er formålet med naturreservatet å bevare et område med særlig verdi for biologisk mangfold i form av naturtyper, økosystemer, plante- og dyrearter og naturlige økologiske prosesser. I naturreservatet forekommer sjeldne skogtyper som bekkekløft, boreal regnskog, urskogspreget furuskog, kalkskog og høgstaudeskog i tillegg til velutviklet berg- og rasmarkvegetasjon. Naturreservatet er levested for flere sjeldne og sårbare sopparter, fuktighetskrevede lavarter og fugler. Området er topografisk svært godt utviklet med en helhetlig kløftegradient og et intakt gammelskogpreg.

§ 2. Geografisk avgrensning

Naturreservatet berører følgende gnr./bnr. i Sel kommune: 192/4, 195/1, 319/1, 319/2, 320/1.

Naturreservatet dekker et totalareal på ca. 3285 dekar.

Grensene for naturreservatet går fram av kart i målestokkdatert Miljøverndepartementet [måned/år]. De nøyaktige grensene for naturreservatet skal avmerkes i marka. Knekkpunktene skal koordinatfestes.

Verneforskriften med kart oppbevares i Sel kommune, hos Fylkesmannen i Oppland, i Direktoratet for naturforvaltning og i Miljøverndepartementet. Det samme gjelder jordskiftekartet som lages etter grensemerking.

§ 3. Vernebestemmelser

I naturreservatet må ingen foreta noe som forringer verneverdiene angitt i verneformålet.

I naturreservatet gjelder følgende vernebestemmelser:

- a) Vegetasjonen, herunder døde busker og trær, er vernet mot skade og ødeleggelse. Det er forbudt å fjerne planter og sopp (inkludert lav) eller deler av disse fra naturreservatet. Planting eller såing av trær og annen vegetasjon er forbudt.
- b) Dyrelivet, herunder reirplasser og hiområder, er vernet mot skade, ødeleggelse og unødig forstyrrelse. Utsetting av dyr er forbudt.
- c) Området er vernet mot ethvert tiltak som kan endre naturmiljøet, som f.eks. oppføring av bygninger, anlegg, gjerder, andre varige eller midlertidige innretninger, parkering av campingvogner, brakker e.l., opplag av båter, framføring av luftledninger, jordkabler, kloakkledninger, bygging av veger, drenering eller annen form for tørrlegging, uttak, oppfylling og lagring av masse, utføring av kloakk eller andre konsentrerte

- forurensningstilførsler, henleggelse av avfall, gjødsling, kalking eller bruk av kjemiske bekjempingsmidler. Forsøpling er forbudt. Opplistingen av tiltak er ikke uttømmende.
- d) Bruk av naturreservatet til teltleirer, idrettsarrangementer eller andre større arrangementer er forbudt.
 - e) Bålbrenning er forbudt.

§ 4. Generelle unntak fra vernebestemmelsene

Vernebestemmelsene i § 3 annet ledd er ikke til hinder for:

- a) Beiting
- b) Sanking av bær og matsopp.
- c) Jakt, fangst og fiske i samsvar med gjeldende lovverk.
- d) Oppsetting av midlertidige, mobile jakttårn for storviltjakt.
- e) Skadefelling av store rovdyr i samsvar med gjeldende lovverk.
- f) Vedlikehold av eksisterende bygninger, vegger og andre anlegg og innretninger i henhold til tilstand på vernetidspunktet. Eksisterende vegger er avmerket på vernekartet.
- g) Brenning av bål med tørrkvist fra bakken eller medbrakt ved i samsvar med gjeldende lovverk.

§ 5. Regulering av ferdsel

All ferdsel skal skje varsomt og ta hensyn til vegetasjon, dyreliv og kulturminner.

I naturreservatet gjelder følgende bestemmelser om ferdsel:

- a) Motorferdsel til lands og til vanns er forbudt, herunder start og landing med luftfartøy.
- b) Utenom eksisterende vegger avmerket på vernekartet er bruk av sykkel, hest og kjerre, samt ridning forbudt.

§ 6. Generelle unntak fra ferdselsbestemmelsene

Ferdselsbestemmelsene i § 5 annet ledd er ikke til hinder for:

- a) Gjennomføring av militær operativ virksomhet og tiltak i forbindelse med ambulanse-, politi-, brannvern-, rednings- og oppsynsøyemed, samt gjennomføring av skjøtsels- og forvaltningsoppgaver som er bestemt av forvaltningsmyndigheten. Unntaket gjelder ikke øvingsvirksomhet.
- b) Motorferdsel på veg avmerket på vernekartet fram til Kulisætrene.
- c) Motorferdsel i forbindelse med landbruksnæring og utfrakt av felt elg, hjort og bjørn på veg avmerket på vernekartet mellom Kulisætrene og Gauklidalen.
- d) Nødvendig motorferdsel i forbindelse med uttransport av syke og skadde bufe. Kjøretøy som benyttes skal være skånsomt mot markoverflaten. Det skal gis melding til ansvarlig oppsyn for verneområdet i forkant av kjøring.
- e) Nødvendig uttransport av felt elg, hjort og bjørn med lett beltekjøretøy som ikke setter varige spor i terrenget.
- f) Bruk av hest for uttransport av felt elg, hjort og bjørn og for uttransport og tilsyn av beitedyr.

§ 7. Spesifiserte dispensasjonsbestemmelser

Forvaltningsmyndighetene kan etter søknad gi dispensasjon til:

- a) Tiltak i forbindelse med forvaltning av vilt og fisk etter gjeldende lovverk.
- b) Oppsetting av gjerder og sanketrøer i forbindelse med beiting.
- c) Etablering av saltplasser for bufe og hjortevilt.
- d) Gjenoppføring av bygninger, anlegg og innretninger som er gått tapt ved brann eller naturskade.
- e) Merking, rydding og vedlikehold av eksisterende stier og gamle ferdselsveger.
- f) Etablering av nye stier og annen enkel tilrettelegging for friluftsliv så lenge naturmiljøet ikke blir skadelidende.
- g) Istandsetting, vedlikehold og skjøtsel av kulturminner.
- h) Ridning langs bestemte traseer.

- i) Avgrenset bruk av naturreservatet for aktiviteter nevnt i § 3 bokstav d).
- j) Mindre utbedringer av veger avmerket på vernekartet.
- k) Rydding og hogst av vegetasjon rundt eksisterende bu i Gauklia og hogst av ved til denne.

Forvaltningsmyndigheten kan videre gi dispensasjon til nødvendig motorferdsel i forbindelse med:

- l) vedlikehold av eksisterende bygninger, veger og andre anlegg og innretninger, jf. § 4 bokstav f).
- m) øvingskjøring til formål nevnt i § 6 bokstav a).
- n) uttransport av felt elg, hjort og bjørn med annet kjøretøy enn lett beltekjøretøy, jf. § 6 bokstav e).
- o) tiltak i forbindelse med forvaltning av vilt og fisk, jf. § 7 bokstav a).
- p) oppsetting av gjerder og sanketrøer, jf. § 7 bokstav b).
- q) gjenoppføring av bygninger, anlegg og innretninger som er gått tapt ved brann eller naturskade, jf. § 7 bokstav d).
- r) mindre utbedringer av veger, jf. § 7 bokstav j).

§ 8. Generelle dispensasjonsbestemmelser

Forvaltningsmyndigheten kan gjøre unntak fra forskriften dersom det ikke strider mot vernevedtakets formål og ikke kan påvirke verneverdiene nevneverdig, eller dersom sikkerhetshensyn eller hensynet til vesentlige samfunnsinteresser gjør det nødvendig, jf. naturmangfoldloven § 48.

§ 9. Skjøtsel

Forvaltningsmyndigheten, eller den forvaltningsmyndigheten bestemmer, kan iverksette tiltak for å opprettholde eller oppnå den natur- eller kulturtilstanden som er formålet med vernet, jf. naturmangfoldloven § 47.

§ 10. Forvaltningsplan

Det kan utarbeides forvaltningsplan med nærmere retningslinjer for forvaltning av naturreservatet. Forvaltningsplanen kan inneholde nærmere retningslinjer for gjennomføring av skjøtsel.

§ 11. Forvaltningsmyndighet

Direktoratet for naturforvaltning fastsetter hvem som skal ha forvaltningsmyndighet etter denne forskriften.

§ 12. Ikrafttredelse

Denne forskriften trer i kraft straks.

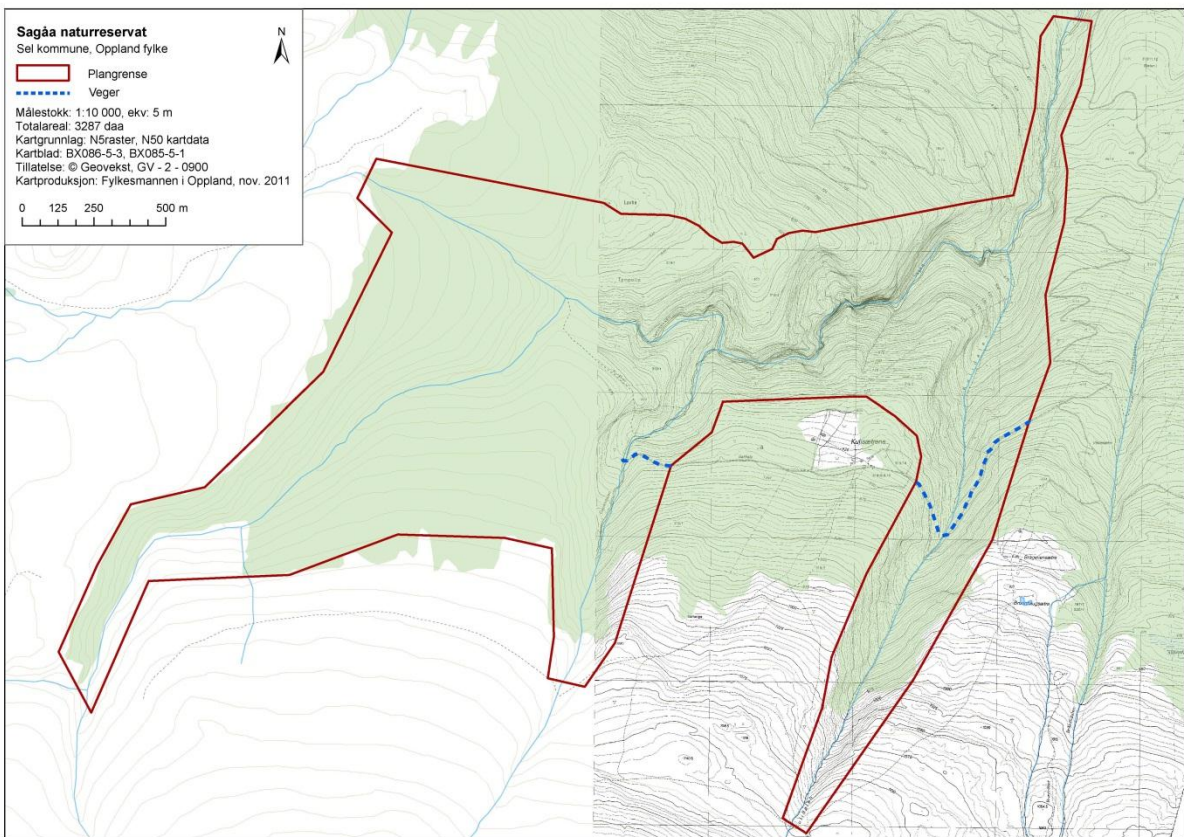

OMRÅDE:

KOMMUNE:
FYLKE:
KARTBLAD M711:
UTM-KORDINATER:
VERNEKATEGORI:
AREAL:
HØYDE OVER HAVET:
BERØRTE EIENDOMMER:

Torsæterkampen (utvidelse)

Østre Toten
Oppland
1916 III
32V PN050160
** (hele reservatet ***)
3488 daa (hele reservatet 8175 daa)
520-810
73/3, 73/9, 309/1

OMRÅDEBESKRIVELSE:

Området ligger på Totenåsen, sørøst i Østre Toten kommune. Utvidelsen av eksisterende naturreservat omfatter to delområder, ett på østsida og ett på vestsida av verneområdet. Den østre delen utgjør ei østvendt li ned fra Torsæterkampen mot Torsætra. Blåbærgranskog dominerer i hele lokaliteten, men det forekommer noe storbregneskog og høgstaudeskog med flere kravfulle planter. Skogen er fuktig og skyggefull, men det finnes også stedvis blokkmark og løsmasser som gir åpninger i skogbildet. Tresjiktet er dominert av gran, men løvtrær som rogn, osp, bjørk og selje forekommer. Den vestre delen består av ei vestvendt lise, et åsområde (Tjuvåskampen) helt i vest og med et mellomliggende område med mye myr. Også her dominerer gran og blåbærgranskog, men det forekommer noe furu i tillegg til løvtrær samt en del fattigmyrvegetasjon. Dessuten finnes små områder med høgstaude- og småbregneskog. Berggrunnen i de to delområdene består i all hovedsak av syenitter (nordmarkitt), og de ligger begge i mellomboreal vegetasjonssone.

SKOGSTRUKTUR/PÅVIRKNING:

Skogen i begge delområder varierer ganske mye i tilstand og struktur. Skogen er generelt noe yngre enn den som er innenfor eksisterende reservat, men i kjerneområdene er det en relativt gammel og flersjiktet naturskog. Ellers er skogen innenfor verneverdig areal svakt flersjiktet til ensjiktet, mer eller mindre ensaldret og ganske ung. I kjerneområdene finnes en god del død ved i forskjellige nedbrytningsstadier, men det meste er forholdsvis ferskt til lite nedbrutt.

VERNEINTERESSER:

Flere relativt krevende arter er påvist, både typisk gammelskogarter og varmekjære arter. Arter som bør nevnes er huldrestry, flokestry, kort trollskjegg, svartsoneskjuge, hyllekjuge og gubbeskjegg. I tillegg bør tannrot nevnes da denne her har sin nordligste og samtidig høgstliggende forekomst på Østlandet. Det vurderes som høyst sannsynlig at det finnes flere rødlistede plantearter innenfor området. Det er i tillegg registrert flere rødlistede fugler innenfor området. Områdets største naturverdier er knyttet til fuktig, gammel granskog med død ved i forskjellige nedbrytningsstadier. En utvidelse av Torsæterkampen naturreservat vil gi en betraktelig bedre arrondering, tilføre økt variasjon og vil i tillegg medføre større totalareal og produktivt skogareal. I forhold til mangelanalysen for skogvern vil området ikke i nevneverdig grad bidra til inndekning av prioriterte mangler. Verneverdiene i utvidelsesområdet vurderes å være regionale (**). Verneverdiene for hele området etter en utvidelse av eksisterende naturreservat vil være nasjonale (***)

FORMÅL:

Formålet med Torsæterkampen naturreservat er å bevare et relativt stort skogområde med stor variasjon i skog- og naturtyper og med forholdsvis store, sammenhengende arealer gammel naturskog, noe som er sjeldent i regionen.

Videre er formålet med naturreservatet å bevare et område med særlig verdi for biologisk mangfold i form av naturtyper, økosystemer, plante- og dyrearter og naturlige økologiske prosesser. I reservatet er både bekkekløft, rasmark, bergvegg, høgproduktiv granskog og fjellskog godt representert. Stedvis

er det store konsentrasjoner død ved og gode forekomster av sjeldne og sårbare arter av lav, bl.a. huldrestry, og vedboende sopp. Reservatet er representativt for skogtypene i regionen.

ANDRE INTERESSER:

Skogbruk, beite og friluftsliv (herunder jakt). I den vestre delen er det flere skiløyper.

TEKNISKE INNGREP:

Gjennom den østre delen går det en strømlledning (luftspenn) opp til Rausteinshytta (serveringssted innenfor eksisterende reservat, brukt i forbindelse med ski- og turløypenettet i området).

PLANSTATUS:

Området er vist som landbruk, natur og friluftsområde (LNF) i kommuneplanen.

MERKNADER:

Avtale om frivillig vern foreligger. Det gjøres oppmerksom på at utkast til forskrift som følger høringa vil gjelde for hele det nye naturreservatet inklusive eksisterende verneområde.

SKOGBRUKSOPPLYSNINGER:

| | Total-areal | Produktiv areal (daa) | | | | Annet areal (daa) | | | Tilvekst | Volum |
|--|-------------|-----------------------|------|------|------|-------------------|--------|-------|----------------|----------------|
| | daa | H | M | L | Sum | Myr | Skogkl | Annet | m ³ | m ³ |
| | 3488 | 108 | 1139 | 1550 | 2798 | 377 | 3006 | 105 | | 40610 |

Forslag Fylkesmannen i Oppland, 6.9.2011 (formelle justeringer etter ny mal foretatt 9.11.2011 og presiseringer 10.5.2012)

FORSKRIFT FOR VERN AV TORSÆTERKAMPEN NATURRESERVAT I ØSTRE TOTEN KOMMUNE I OPPLAND FYLKE

Fastsatt ved kongelig resolusjon [dato] med hjemmel i lov 19. juni 2009 nr. 100 om forvaltning av naturens mangfold (naturmangfoldloven) § 34 jf. § 37 og § 62. Fremmet av Miljøverndepartementet.

§ 1. Formål

Formålet med naturreservatet er å bevare et relativt stort skogområde med stor variasjon i skog- og naturtyper og med forholdsvis store, sammenhengende arealer gammel naturskog, noe som er sjeldent i regionen.

Videre er formålet med naturreservatet å bevare et område med særlig verdi for biologisk mangfold i form av naturtyper, økosystemer, plante- og dyrearter og naturlige økologiske prosesser. I naturreservatet er både bekkekløft, rasmark, bergvegg, høgproduktiv granskog og fjellskog godt representert. Stedvis er det store konsentrasjoner død ved og gode forekomster av sjeldne og sårbare arter av lav, bl.a. huldrestry, og vedboende sopp. Naturreservatet er representativt for skogtypene i regionen.

§ 2. Geografisk avgrensning

Naturreservatet berører følgende gnr./bnr. i Østre Toten kommune: 73/3, 73/9, 309/1.

Naturreservatet dekker et totalareal på ca. 8175 dekar.

Grensene for naturreservatet går fram av kart i målestokkdatert Miljøverndepartementet [måned/år]. De nøyaktige grensene for naturreservatet skal avmerkes i marka. Knekkpunktene skal koordinatfestes.

Verneforskriften med kart oppbevares i Østre Toten kommune, hos Fylkesmannen i Oppland, i Direktoratet for naturforvaltning og i Miljøverndepartementet. Det samme gjelder jordskiftekartet som lages etter grensemerking.

§ 3. Vernebestemmelser

I naturreservatet må ingen foreta noe som forringer verneverdiene angitt i verneformålet.

I naturreservatet gjelder følgende vernebestemmelser:

- a) Vegetasjonen, herunder døde busker og trær, er vernet mot skade og ødeleggelse. Det er forbudt å fjerne planter og sopp (inkludert lav) eller deler av disse fra naturreservatet. Planting eller såing av trær og annen vegetasjon er forbudt.
- b) Dyrelivet, herunder reirplasser og hiområder, er vernet mot skade, ødeleggelse og unødig forstyrrelse. Utsetting av dyr er forbudt.
- c) Området er vernet mot ethvert tiltak som kan endre naturmiljøet, som f.eks. oppføring av bygninger, anlegg, gjerder, andre varige eller midlertidige innretninger, parkering av campingvogner, brakker e.l., opplag av båter, framføring av luftledninger, jordkabler, kloakkledninger, bygging av veier, drenering eller annen form for tørrlegging, uttak, oppfylling og lagring av masse, utføring av kloakk eller andre konsentrerte forurensningstilførsler, henleggelse av avfall, gjødsling, kalking eller bruk av kjemiske bekjempingsmidler. Forsøpling er forbudt. Opplistingen av tiltak er ikke uttømmende.

- d) Bruk av naturreservatet til teltleirer, idrettsarrangementer eller andre større arrangementer er forbudt.
- e) Bålbrenning er forbudt.

§ 4. Generelle unntak fra vernebestemmelsene

Vernebestemmelsene i § 3 annet ledd er ikke til hinder for:

- a) Beiting
- b) Sanking av bær og matsopp.
- c) Jakt, fangst og fiske i samsvar med gjeldende lovverk.
- d) Oppsetting av midlertidige, mobile jakttårn for storviltjakt.
- e) Skadefelling av store rovdyr i samsvar med gjeldende lovverk.
- f) Vedlikehold av eksisterende bygninger og andre anlegg og innretninger i henhold til tilstand på vernetidspunktet.
- g) Brenning av bål med tørrkvist fra bakken eller medbrakt ved i samsvar med gjeldende lovverk.
- h) Rydding av vegetasjon i trasé for vinterbilveg avmerket på vernekartet i forbindelse med skogsdrift på tilgrensende arealer.
- i) Drift, vedlikehold og nødvendig istandsetting ved akutt utfall på eksisterende energi- og kraftanlegg.
- j) Oppgradering/fornyelse av kraftledninger for heving av spenningsnivå og økning av linjetverrsnitt når dette ikke forutsetter vesentlige fysiske endringer i forhold til verneformålet.

§ 5. Regulering av ferdsel

All ferdsel skal skje varsomt og ta hensyn til vegetasjon, dyreliv og kulturminner.

I naturreservatet gjelder følgende bestemmelser om ferdsel:

- a) Motorferdsel til lands og til vanns er forbudt, herunder start og landing med luftfartøy.
- b) Bruk av sykkel, hest og kjerre, samt ridning er forbudt.

§ 6. Generelle unntak fra ferdselsbestemmelsene

Ferdselsbestemmelsene i § 5 annet ledd er ikke til hinder for:

- a) Gjennomføring av militær operativ virksomhet og tiltak i forbindelse med ambulanse-, politi-, brannvern-, rednings- og oppsynsøyemed, samt gjennomføring av skjøtsels- og forvaltningsoppgaver som er bestemt av forvaltningsmyndigheten. Unntaket gjelder ikke øvingsvirksomhet.
- b) Nødvendig motorferdsel i forbindelse med uttransport av syke og skadde bufe. Kjøretøy som benyttes skal være skånsomt mot markoverflaten. Det skal gis melding til ansvarlig oppsyn for verneområdet i forkant av kjøring.
- c) Nødvendig uttransport av felt elg, hjort og bjørn med lett beltekjøretøy som ikke setter varige spor i terrenget.
- d) Bruk av hest for uttransport av felt elg, hjort og bjørn og for uttransport og tilsyn av beitedyr.
- e) Motorferdsel langs trasé for vinterbilveg avmerket på vernekartet i forbindelse med etablering og bruk av denne.
- f) Nødvendig motorferdsel i forbindelse med akutt utfall på eksisterende energi- og kraftanlegg. Det skal i etterkant sendes melding til forvaltningsmyndigheten.

§ 7. Spesifiserte dispensasjonsbestemmelser

Forvaltningsmyndighetene kan etter søknad gi dispensasjon til:

- a) Tiltak i forbindelse med forvaltning av vilt og fisk etter gjeldende lovverk.
- b) Oppsetting av gjerder og sanketrøer i forbindelse med beiting.
- c) Etablering av saltplasser for bufe og hjortevilt.
- d) Gjenoppføring av bygninger, anlegg og innretninger som er gått tapt ved brann eller naturskade.

- e) Merking, rydding og vedlikehold av eksisterende stier, skiløyper og gamle ferdselsveger.
- f) Utbedring og omlegging av eksisterende skiløypetraseer.
- g) Etablering av nye stier og skiløyper og annen enkel tilrettelegging for friluftsliv så lenge naturmiljøet ikke blir skadelidende.
- h) Istandsetting, vedlikehold og skjøtsel av kulturminner.
- i) Ridning langs bestemte traseer.
- j) Hogst av etablerte plantefelt.
- k) Rydding og hogst av vegetasjon rundt eksisterende hytter og hogst av ved til disse.
- l) Avgrenset bruk av naturreservatet for aktiviteter nevnt i § 3 bokstav d).
- m) Oppgradering/fornyelse av kraftledninger som ikke faller inn under § 4 bokstav j).

Forvaltningsmyndigheten kan videre gi dispensasjon til nødvendig motorferdsel i forbindelse med:

- n) vedlikehold av eksisterende bygninger, anlegg og innretninger, jf. § 4 bokstav f).
- o) oppgradering/fornyelse av kraftledninger, jf. § 4 bokstav j) og § 7 bokstav m), og i forbindelse med drift og vedlikehold av eksisterende energi- og kraftanlegg, jf. § 4 bokstav i).
- p) øvingskjøring til formål nevnt i § 6 bokstav a).
- q) uttransport av felt elg, hjort og bjørn med annet kjøretøy enn lett beltekjøretøy, jf. § 6 bokstav c).
- r) tiltak i forbindelse med forvaltning av vilt og fisk, jf. § 7 bokstav a).
- s) oppsetting av gjerder og sanketrøer, jf. § 7 bokstav b).
- t) bruk av beltekjøretøy på snødekt mark eller luftfartøy for transport av ved, materialer, varer og utstyr til hytter i naturreservatet, jf. også § 7 bokstav d) og k).
- u) bruk av snøskuter og prepareringsmaskin for oppkjøring av skiløyper, jf. § 7 bokstav f).

§ 8. Generelle dispensasjonsbestemmelser

Forvaltningsmyndigheten kan gjøre unntak fra forskriften dersom det ikke strider mot vernevedtakets formål og ikke kan påvirke verneverdiene nevneverdig, eller dersom sikkerhetshensyn eller hensynet til vesentlige samfunnsinteresser gjør det nødvendig, jf. naturmangfoldloven § 48.

§ 9. Skjøtsel

Forvaltningsmyndigheten, eller den forvaltningsmyndigheten bestemmer, kan iverksette tiltak for å opprettholde eller oppnå den natur- eller kulturtilstanden som er formålet med vernet, jf. naturmangfoldloven § 47.

§ 10. Forvaltningsplan

Det kan utarbeides forvaltningsplan med nærmere retningslinjer for forvaltning av naturreservatet. Forvaltningsplanen kan inneholde nærmere retningslinjer for gjennomføring av skjøtsel.

§ 11. Forvaltningsmyndighet

Direktoratet for naturforvaltning fastsetter hvem som skal ha forvaltningsmyndighet etter denne forskriften.

§ 12. Ikrafttredelse

Denne forskriften trer i kraft straks.

Samtidig oppheves forskrift 9. juli 1993 nr 677 om fredning av Torsæterkampen naturreservat, Østre Toten kommune, Oppland.

Torsæterkampen naturreservat, utvidelse

Østre Toten kommune, Oppland fylke



 Eksisterende naturreservat

 Plangrense

 Trasé vinterbilveg

Målestokk: 1:15 000, ekv. 5 m

Areal utvidelse: 3488 daa

Kartgrunnlag: N5raster

Kartblad: CP061-5-4, CP060-5-2, CP060-5-4

Tillatelse: © Geovekst, GV - 2 - 0900

Kartproduksjon: Fylkesmannen i Oppland, april 2012

0 250 500 1 000 m

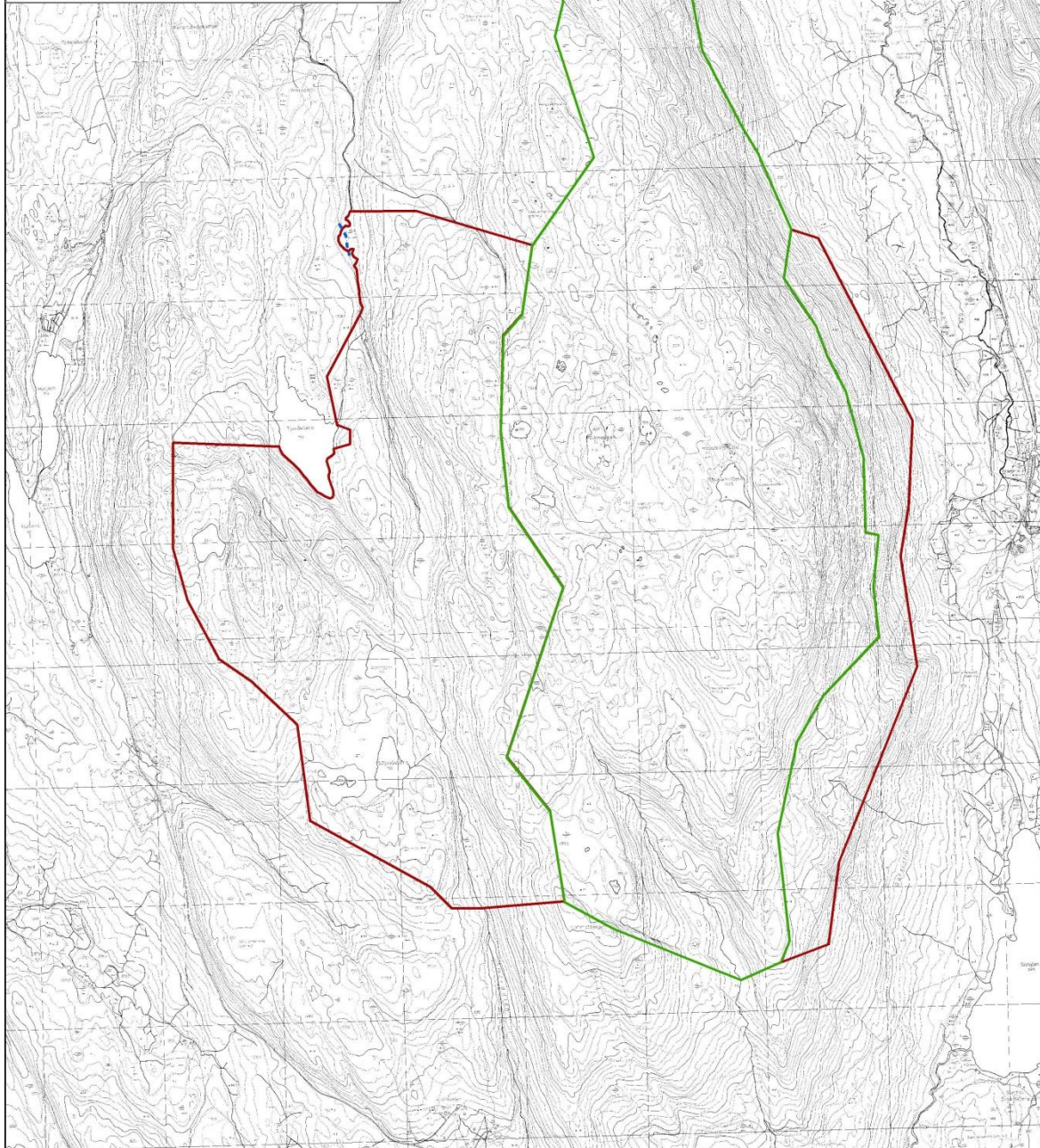

OMRÅDE:

Kommune:

FYLKE:

KARTBLAD M711:

UTM-KORDINATER:

VERNEKATEGORI:

AREAL:

HØYDE OVER HAVET:

BERØRTE EIENDOMMER:

Fjæluelva

Østre Toten

Oppland

1916 III

32V PN134217

**

523 daa

300-595

5/1, 5/5, 5/6, 5/7, 5/29, 6/4, 311/1

OMRÅDEBESKRIVELSE:

Området omfatter en nord- til nordøstvendt bekkedal sør for Skreia sørøst i Østre Toten kommune. Mot bunnen er dalføret ganske trangt med bratte sider. Lenger opp flater terrenget ut. Berggrunnen består av dels skifer, sandstein, kalkstein og syenitt/kvartssyenitt. I mye av bekkedalen ligger et ganske tjukt lag med finkornet (leir- og siltrik) morene over berggrunnen. Terrenget er ganske bratt, og flere småbekker drenerer ned dalsiden og gir et småkupert ravinelandskap. Noen ravinerygger er skarpe og utsatt for stadig erosjon og blottlegger leirjorda. Området ligger i sørboreal sone. Skogbildet er dominert av gran. Noen partier er løvrike, hvor gråor opptre hyppigst. Bjørk, rogn og selje forekommer spredt. I nord hvor eksposisjonen er sørlig inngår også alm, hassel og spisslønn. Feltsjiktet er rikt i store deler av området, og veksler i stor grad mellom høgstaude- og lågurtvegetasjon avhengig av fuktighet. Noe av granskogen kan betraktes som høgstaudegranskog (truet). Innenfor kjerneområdet forekommer spesielle lågurtutforminger med regionalt sjeldne arter. Enkelte særlig fuktige partier bærer preg av rikkilde. I dalbunnen er marka flompåvirket. I kjerneområdet varierer forekomsten av dødved ganske mye med fra ganske mye gadd og læger av gran i låge til midlere nedbrytningsstadier til godt nedbrutte læger av både gran og ulike boreale løvtrær.

SKOGSTRUKTUR/PÅVIRKNING:

Skogen varierer nokså mye i tilstand og struktur. Innenfor kjerneområdet og sørvest i området er skogen for det meste relativt gammel og i sein optimalfase til aldersfase og oppløsningsfase. Øvre trealder er på omkring 100-140 år. Ellers er skogen i stor grad kulturpreget, dvs. tett bestokket, svakt flersjiktet til ensjiktet, mer eller mindre ensaldret og ganske ung. Mye av dette er i hogstklasse 2 og 3. Det er spredt innslag av eldre løvtrær som selje og spisslønn i den unge gran-gråor-skogen. På motsatt side av dalen er skogen så å si uthogd helt ned til elva.

VERNEINTERESSER:

Noen moderat krevende til krevende gammelskogarter er påvist av både sopp, lav og mose. Flest interessante funn er imidlertid gjort innen segmentet av rikindikatorer. Karplantefloraen er ganske variert og rik med forekomst av flere regionalt sjeldne arter. Den boreale kløftefloraen i de to bekkekløftene i sørvest må tillegges vekt. Området kan betraktes som et spesialområde med ganske store naturverdier konsentrert til et lite areal. Høgstaude-granskogen i området er en truet vegetasjonstype. I tillegg er en forholdsvis stor del av området rik lågurtgranskog med potesial for bl.a. krevende mykorrhiza-sopp. Lågurt-utformingen med skogstarr og alm m.fl. på leirjord er regionalt meget sjelden. Ungskogpartiene i området har generelt et stort utviklingspotensial. I forhold til mangelanalyse for skogvern vil området i noen grad bidra til inndekning av rike skogtyper og lavlandsskog. Verneverdien for området vurderes å være regional (**).

FORMÅL:

Formålet med Fjæluelva naturreservat er å bevare ei bekkekløft og en rik og høgproduktiv blandingsskog i låglandet med truede og regionalt svært sjeldne skogtyper som høgstaudegranskog og en spesiell utforming av rik lågurtgranskog på leirjord.

Videre er formålet med naturreservatet å bevare et område med særlig verdi for biologisk mangfold i form av naturtyper, økosystemer, plante- og dyrearter og naturlige økologiske prosesser. Vegetasjonen i reservatet er rik og med mange varmekjære elementer. Deler av området har gammelskog med relativt mye død ved av gran. I reservatet forekommer sjeldne arter innenfor flere organismegrupper, bl.a. arter knyttet til gammelskog.

ANDRE INTERESSER:

Skogbruk og beite.

TEKNISKE INNGREP:

Flere gamle hesteveger synes i terrenget.

PLANSTATUS:

Området er vist som landbruk, natur og friluftsområde (LNF) i kommuneplanen.

MERKNADER:

Avtale om frivillig vern foreligger.

SKOGBRUKSOPPLYSNINGER:

| | Total-areal | Produktiv areal (daa) | | | | Annet areal (daa) | | | Tilvekst | Volum |
|--|--------------------|------------------------------|----------|----------|------------|--------------------------|---------------|--------------|----------------------|----------------------|
| | daa | H | M | L | Sum | Myr | Skogkl | Annet | m³ | m³ |
| | 523 | 454 | 60 | 4 | 518 | | | | | 12615 |

Forslag Fylkesmannen i Oppland, 6.9.2011 (formelle justeringer etter ny mal foretatt 9.11.2011 og presiseringer 10.5.2012)

FORSKRIFT FOR VERN AV FJÆLUELVA NATURRESERVAT I ØSTRE TOTEN KOMMUNE I OPPLAND FYLKE

Fastsatt ved kongelig resolusjon [dato] med hjemmel i lov 19. juni 2009 nr. 100 om forvaltning av naturens mangfold (naturmangfoldloven) § 34 jf. § 37 og § 62. Fremmet av Miljøverndepartementet.

§ 1. Formål

Formålet med naturreservatet er å bevare ei bekkekløft og en rik og høgproduktiv blandingsskog i låglandet med truede og regionalt svært sjeldne skogtyper som høgstaudegranskog og en spesiell utforming av rik lågurtgranskog på leirjord.

Videre er formålet med naturreservatet å bevare et område med særlig verdi for biologisk mangfold i form av naturtyper, økosystemer, plante- og dyrearter og naturlige økologiske prosesser. Vegetasjonen i reservatet er rik og med mange varmekjære elementer. Deler av området har gammelskog med relativt mye død ved av gran. I naturreservatet forekommer sjeldne arter innenfor flere organismegrupper, bl.a. arter knyttet til gammelskog.

§ 2. Geografisk avgrensning

Naturreservatet berører følgende gnr./bnr. i Østre Toten kommune: 5/1, 5/5, 5/6, 5/7, 5/29, 6/4, 311/1.

Naturreservatet dekker et totalareal på ca. 523 dekar.

Grensene for naturreservatet går fram av kart i målestokkdatert Miljøverndepartementet [måned/år]. De nøyaktige grensene for naturreservatet skal avmerkes i marka. Knekkpunktene skal koordinatfestes.

Verneforskriften med kart oppbevares i Østre Toten kommune, hos Fylkesmannen i Oppland, i Direktoratet for naturforvaltning og i Miljøverndepartementet. Det samme gjelder jordskiftekartet som lages etter grensemerking.

§ 3. Vernebestemmelser

I naturreservatet må ingen foreta noe som forringer verneverdiene angitt i verneformålet.

I naturreservatet gjelder følgende vernebestemmelser:

- a) Vegetasjonen, herunder døde busker og trær, er vernet mot skade og ødeleggelse. Det er forbudt å fjerne planter og sopp (inkludert lav) eller deler av disse fra naturreservatet. Planting eller såing av trær og annen vegetasjon er forbudt.
- b) Dyrelivet, herunder reirplasser og hiområder, er vernet mot skade, ødeleggelse og unødig forstyrrelse. Utsetting av dyr er forbudt.
- c) Området er vernet mot ethvert tiltak som kan endre naturmiljøet, som f.eks. oppføring av bygninger, anlegg, gjerder, andre varige eller midlertidige innretninger, parkering av campingvogner, brakker e.l., opplag av båter, framføring av luftledninger, jordkabler, kloakkledninger, bygging av veger, drenering eller annen form for tørrlegging, uttak, oppfylling og lagring av masse, utføring av kloakk eller andre konsentrerte forurensningstilførsler, henleggelse av avfall, gjødsling, kalking eller bruk av kjemiske bekjempingsmidler. Forsøpling er forbudt. Opplistingen av tiltak er ikke uttømmende.
- d) Bruk av naturreservatet til teltleirer, idrettsarrangementer eller andre større arrangementer er forbudt.

- e) Bålbrenning er forbudt.

§ 4. Generelle unntak fra vernebestemmelsene

Vernebestemmelsene i § 3 annet ledd er ikke til hinder for:

- a) Beiting.
- b) Sanking av bær og matsopp.
- c) Jakt, fangst og fiske i samsvar med gjeldende lovverk.
- d) Oppsetting av midlertidige, mobile jakttårn for storviltjakt.
- e) Skadefelling av store rovdyr i samsvar med gjeldende lovverk.
- f) Brenning av bål med tørrkvist fra bakken eller medbrakt ved i samsvar med gjeldende lovverk.

§ 5. Regulering av ferdsel

All ferdsel skal skje varsomt og ta hensyn til vegetasjon, dyreliv og kulturminner.

I naturreservatet gjelder følgende bestemmelser om ferdsel:

- a) Motorferdsel til lands og til vanns er forbudt, herunder start og landing med luftfartøy.
- b) Bruk av sykkel og hest og kjerre er forbudt. Ridning er forbudt utenom eksisterende stier og gamle ferdselsveger avmerket på vernekartet.

§ 6. Generelle unntak fra ferdselsbestemmelsene

Ferdselsbestemmelsene i § 5 annet ledd er ikke til hinder for:

- a) Gjennomføring av militær operativ virksomhet og tiltak i forbindelse med ambulanse-, politi-, brannvern-, rednings- og oppsynsøyemed, samt gjennomføring av skjøtsels- og forvaltningsoppgaver som er bestemt av forvaltningsmyndigheten. Unntaket gjelder ikke øvingsvirksomhet.
- b) Nødvendig motorferdsel i forbindelse med uttransport av syke og skadde bufe. Kjøretøy som benyttes skal være skånsomt mot markoverflaten. Det skal gis melding til ansvarlig oppsyn for verneområdet i forkant av kjøring.
- c) Nødvendig uttransport av felt elg, hjort og bjørn med lett beltekjøretøy som ikke setter varige spor i terrenget.
- d) Bruk av hest for uttransport av felt elg, hjort og bjørn og for uttransport og tilsyn av beitedyr.

§ 7. Spesifiserte dispensasjonsbestemmelser

Forvaltningsmyndighetene kan etter søknad gi dispensasjon til:

- a) Tiltak i forbindelse med forvaltning av vilt og fisk etter gjeldende lovverk.
- b) Oppsetting av gjerder og sanketrøer i forbindelse med beiting.
- c) Etablering av saltplasser for bufe og hjortevilt.
- d) Hogst av etablerte plantefelt.
- e) Merking, rydding og vedlikehold av eksisterende stier og gamle ferdselsveger.
- f) Etablering av nye stier og annen enkel tilrettelegging for friluftsliv så lenge naturmiljøet ikke blir skadelidende.
- g) Istandsetting, vedlikehold og skjøtsel av kulturminner.
- h) Avgrenset bruk av naturreservatet for aktiviteter nevnt i § 3 bokstav d).

Forvaltningsmyndigheten kan videre gi dispensasjon til nødvendig motorferdsel i forbindelse med:

- i) tiltak i forbindelse med forvaltning av vilt og fisk, jf. § 7 bokstav a).
- j) oppsetting av gjerder og sanketrøer, jf. § 7 bokstav b).
- k) hogst av etablerte plantefelt, jf. § 7 bokstav d).

§ 8. Generelle dispensasjonsbestemmelser

Forvaltningsmyndigheten kan gjøre unntak fra forskriften dersom det ikke strider mot vernevedtakets formål og ikke kan påvirke verneverdiene nevneverdig, eller dersom

sikkerhetshensyn eller hensynet til vesentlige samfunnsinteresser gjør det nødvendig, jf. naturmangfoldloven § 48.

§ 9. Skjøtsel

Forvaltningsmyndigheten, eller den forvaltningsmyndigheten bestemmer, kan iverksette tiltak for å opprettholde eller oppnå den natur- eller kulturtilstanden som er formålet med vernet, jf. naturmangfoldloven § 47.

§ 10. Forvaltningsplan

Det kan utarbeides forvaltningsplan med nærmere retningslinjer for forvaltning av naturreservatet. Forvaltningsplanen kan inneholde nærmere retningslinjer for gjennomføring av skjøtsel.

§ 11. Forvaltningsmyndighet

Direktoratet for naturforvaltning fastsetter hvem som skal ha forvaltningsmyndighet etter denne forskriften.

§ 12. Ikrafttredelse

Denne forskriften trer i kraft straks.

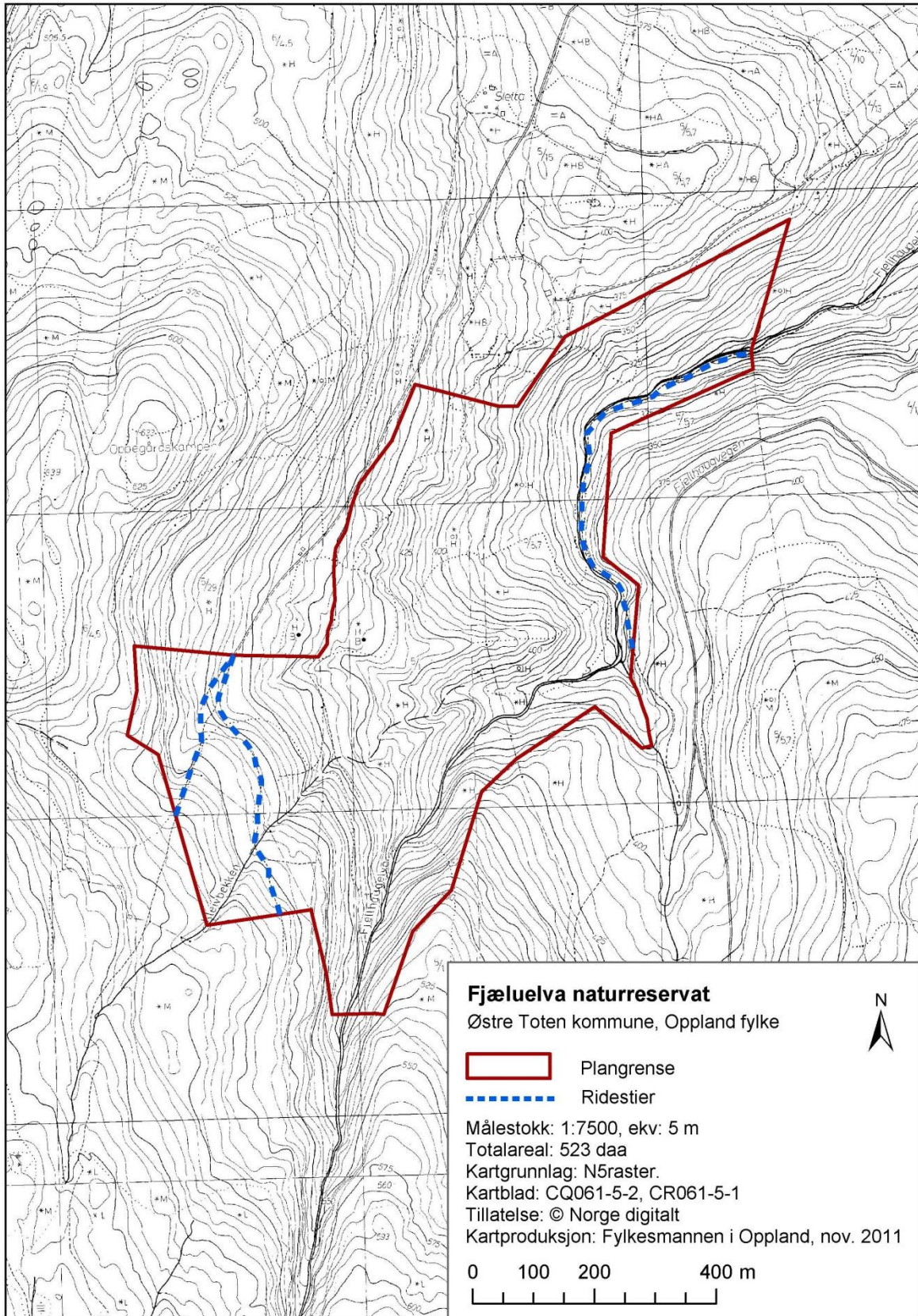

OMRÅDE:

KOMMUNE:
FYLKE:
KARTBLAD M711:
UTM-KORDINATER:
VERNEKATEGORI:
AREAL:
HØYDE OVER HAVET:
BERØRTE EIENDOMMER:

Einstullia

Skjåk
Oppland
1319 II
32V MP412755
**
991 daa
730-1200
246/1

OMRÅDEBESKRIVELSE:

Området ligger ved Billingen nordvest i Skjåk, på østsida av riksveg 15, og like ved samløpet mellom de to store fjellvassdragene Tora og Føysa som drenerer de sentrale delene av Reinheimen. I nord og øst grenser området til Reinheimen nasjonalpark. Området har ganske fattig berggrunn dominert av gneisbergarter som dekkes av løsmasser (morene). Det ligger i ei forholdsvis slak vestvendt liseide, med snaufjell på østsida og dalbunnen i vestkant. Området ligger innenfor nordboreal vegetasjonssone. Furu og bjørk er omtrent enerådende treslag, der furua er grovvokst og gammel, mens bjørka stort sett er småvokst og ung. Fattige til middels rike vegetasjonstyper er dominerende, som bærlyng og blåbærskog og til dels småbregneskog, mens det bare er små arealer med høgstaudebjørkeskog og intermediære til middelsrike fuktsig, dels kildepreget. Det er trolig til dels svært gammel furu i området, men det er lite læger og da primært ganske ferske.

SKOGSTRUKTUR/PÅVIRKNING:

Skogen bærer preg av langvarig forsiktig hogst av furu, men derimot hard utnyttelse av bjørk og kanskje også av liggende trevirke av furu som følge av nærheten til den store setergrenda på Billingen. Opp mot Føysa er det uvanlig åpen og samtidig grovvokst furuskog, med svært gamle furutrær, en god del sannsynligvis over 400 år. Videre sørover blir det mer bjørkedominert skog i et belte. I lifoten og søndre del av området er det stedvis furudominert skog med trær av varierende dimensjoner. Stubber forekommer spredt og det er ikke snakk om noen urskog selv om skogen har et visst urskogpreg. Gamle og grove furulæger er sparsomme, men finnes spredt i ulike nedbrytningsstadier. Bjørketrærne er stort sett av små dimensjoner og virker gjennomgående ganske unge, men spredt finnes også eldre bjørketrær. Kontinuiteten i gamle furutrær vurderes som god, mens det er svakere kontinuitet i dødt trevirke av furu og gammel levende bjørk. Det finnes brannspor i området, men det kan virke som om området har forholdsvis lav brannpåvirkning. Contortafuru er plantet nær riksvegen og er i spredning der, men arten er ikke observert innenfor forslag til verneområde.

VERNEINTERESSER:

Området er forholdsvis artsfattig, men enkelte kravfulle og rødlistede lavarter knyttet til gammel levende furu forekommer i til dels gode bestander, og det er også innslag av tilsvarende sopparter knyttet til dødt trevirke av furu. I alt 6 rødlistearter er påvist, og dette inkluderer en god bestand av ulvelav i til dels store mengder på enkelte trær. Området har mye av de samme kvalitetene som andre kjente gamle furuskoger vest i Skjåk, inkludert Honnsrøve naturreservat (ca. 1km sørvest for området) og området rundt Røykjeskålsvatnet (del av Breheimen nasjonalpark). Det rangeres bak disse som følge av bl.a. mindre areal, klart dårligere forekomst av dødt trevirke og generelt dårligere naturvariasjon. Området utgjør likevel et viktig supplementsområde til disse, og er med på å øke totalarealet av gammel urskogpreget furuskog i distriktet, noe som er verdifullt for arealkrevende arter knyttet til gammel furuskog. Området har ganske stor verdi for enkelte rødlistearter. Det at området grenser til Reinheimen nasjonalpark øker også verdien. I forhold til mangelanalyser for skogvern fanger området ganske godt opp enkelte kvaliteter knyttet til urskogpreget furuskog. Verneverdien for området vurderes å være regional (**).

FORMÅL:

Formålet med Einstullia naturreservat er å bevare et område med gammel urskogpreget furuskog med forekomst av flere sjeldne og sårbare sopp- og lavararter, bl.a. gode bestander av ulvelav.

Videre er formålet med naturreservatet å bevare et område med særlig verdi for biologisk mangfold i form av naturtyper, økosystemer, plante- og dyrearter og naturlige økologiske prosesser. I reservatet er det en god del svært gammel furu og det er en god kontinuitet i gamle furutrær. Forekomsten av sjeldne og sårbare sopp- og lavararter er knyttet både til levende og dødt virke av furu.

ANDRE INTERESSER:

Skogbruk, beite og friluftsliv herunder jakt.

TEKNISKE INNGREP:

Områder grenser til ei bru til turbruk som går over elva Føysa. Det går stier i området.

PLANSTATUS:

Området er vist som landbruk, natur og friluftsområde (LNF) i kommuneplanen.

MERKNADER:

Avtale om frivillig vern foreligger.

SKOGBRUKSOPPLYSNINGER:

| | Total-areal | Produktiv areal (daa) | | | | Annet areal (daa) | | | Tilvekst | Volum |
|--|-------------|-----------------------|---|-----|-----|-------------------|--------|-------|----------------|----------------|
| | daa | H | M | L | Sum | Myr | Skogkl | Annet | m ³ | m ³ |
| | 991 | | | 691 | 691 | | 136 | 166 | 157 | 6037 |

Forslag Fylkesmannen i Oppland 18.3.2011/31.3.2011 (formelle justeringer etter ny mal foretatt 9.11.2011 og presiseringer 10.5.2012)

FORSKRIFT FOR VERN AV EINSTULLIA NATURRESERVAT I SKJÅK KOMMUNE I OPPLAND FYLKE

Fastsatt ved kongelig resolusjon [dato] med hjemmel i lov 19. juni 2009 nr. 100 om forvaltning av naturens mangfold (naturmangfoldloven) § 34 jf. § 37 og § 62. Fremmet av Miljøverndepartementet.

§ 1. Formål

Formålet med naturreservatet er å bevare et område med gammel urskogpreget furuskog med forekomst av flere sjeldne og sårbare sopp- og lavarter, bl.a. gode bestander av ulvelav.

Videre er formålet med naturreservatet å bevare et område med særlig verdi for biologisk mangfold i form av naturtyper, økosystemer, plante- og dyrearter og naturlige økologiske prosesser. I naturreservatet er det en god del svært gammel furu og det er en god kontinuitet i gamle furutrær. Forekomsten av sjeldne og sårbare sopp- og lavarter er knyttet både til levende og dødt virke av furu.

§ 2. Geografisk avgrensning

Naturreservatet berører følgende gnr./bnr. i Skjåk kommune: 246/1.

Naturreservatet dekker et totalareal på ca. 991 dekar.

Grensene for naturreservatet går fram av kart i målestokkdatert Miljøverndepartementet [måned/år]. De nøyaktige grensene for naturreservatet skal avmerkes i marka. Knekkpunktene skal koordinatfestes.

Verneforskriften med kart oppbevares i Skjåk kommune, hos Fylkesmannen i Oppland, i Direktoratet for naturforvaltning og i Miljøverndepartementet. Det samme gjelder jordskiftekartet som lages etter grensemerking.

§ 3. Vernebestemmelser

I naturreservatet må ingen foreta noe som forringer verneverdiene angitt i verneformålet.

I naturreservatet gjelder følgende vernebestemmelser:

- a) Vegetasjonen, herunder døde busker og trær, er vernet mot skade og ødeleggelse. Det er forbudt å fjerne planter og sopp (inkludert lav) eller deler av disse fra naturreservatet. Planting eller såing av trær og annen vegetasjon er forbudt.
- b) Dyrelivet, herunder reirplasser og hiområder, er vernet mot skade, ødeleggelse og unødig forstyrrelse. Utsetting av dyr er forbudt.
- c) Området er vernet mot ethvert tiltak som kan endre naturmiljøet, som f.eks. oppføring av bygninger, anlegg, gjerder, andre varige eller midlertidige innretninger, parkering av campingvogner, brakker e.l., opplag av båter, framføring av luftledninger, jordkabler, kloakkledninger, bygging av veger, drenering eller annen form for tørrlegging, uttak, oppfylling og lagring av masse, utføring av kloakk eller andre konsentrerte forurensningstilførsler, henleggelse av avfall, gjødsling, kalking eller bruk av kjemiske bekjempingsmidler. Forsøpling er forbudt. Opplistingen av tiltak er ikke uttømmende.
- d) Bruk av naturreservatet til teltleirer, idrettsarrangementer eller andre større arrangementer er forbudt.
- e) Bålbrenning er forbudt.

§ 4. Generelle unntak fra vernebestemmelsene

Vernebestemmelsene i § 3 annet ledd er ikke til hinder for:

- a) Beiting
- b) Sanking av bær og matsopp.
- c) Jakt, fangst og fiske i samsvar med gjeldende lovverk.
- d) Oppsetting av midlertidige, mobile jakttårn for storviltjakt.
- e) Skadefelling av store rovdyr i samsvar med gjeldende lovverk.
- f) Vedlikehold av eksisterende bygninger, anlegg og innretninger i henhold til tilstand på vernetidspunktet.
- g) Brenning av bål med tørrkvist fra bakken eller medbrakt ved i samsvar med gjeldende lovverk.

§ 5. Regulering av ferdsel

All ferdsel skal skje varsomt og ta hensyn til vegetasjon, dyreliv og kulturminner.

I naturreservatet gjelder følgende bestemmelser om ferdsel:

- a) Motorferdsel til lands og til vanns er forbudt, herunder start og landing med luftfartøy.
- b) Bruk av sykkel, hest og kjerre, samt ridning er forbudt.

§ 6. Generelle unntak fra ferdselsbestemmelsene

Ferdselsbestemmelsene i § 5 annet ledd er ikke til hinder for:

- a) Gjennomføring av militær operativ virksomhet og tiltak i forbindelse med ambulanse-, politi-, brannvern-, rednings- og oppsynsøyemed, samt gjennomføring av skjøtsels- og forvaltningsoppgaver som er bestemt av forvaltningsmyndigheten. Unntaket gjelder ikke øvingsvirksomhet.
- b) Nødvendig motorferdsel i forbindelse med uttransport av syke og skadde bufe. Kjøretøy som benyttes skal være skånsomt mot markoverflaten. Det skal gis melding til ansvarlig oppsyn for verneområdet i forkant av kjøring.
- c) Nødvendig uttransport av felt elg og hjort med lett beltekjøretøy som ikke setter varige spor i terrenget.
- d) Bruk av hest for uttransport av felt elg og hjort og for uttransport og tilsyn av beitedyr.

§ 7. Spesifiserte dispensasjonsbestemmelser

Forvaltningsmyndighetene kan etter søknad gi dispensasjon til:

- a) Tiltak i forbindelse med forvaltning av vilt og fisk etter gjeldende lovverk.
- b) Etablering av saltplasser for bufe og hjortevilt.
- c) Gjenoppføring av bygninger, anlegg og innretninger som er gått tapt ved brann eller naturskade.
- d) Merking, rydding og vedlikehold av eksisterende stier og gamle ferdselsveger.
- e) Etablering av nye stier og annen enkel tilrettelegging for friluftsliv så lenge naturmiljøet ikke blir skadelidende.
- f) Istandsetting, vedlikehold og skjøtsel av kulturminner.
- g) Avgrenset bruk av naturreservatet for aktiviteter nevnt i § 3 bokstav d).

Forvaltningsmyndigheten kan videre gi dispensasjon til nødvendig motorferdsel i forbindelse med:

- h) vedlikehold av eksisterende bygninger, anlegg og innretninger, jf. § 4 bokstav f).
- i) øvingskjøring til formål nevnt i § 6 bokstav a).
- j) uttransport av felt elg og hjort med annet kjøretøy enn lett beltekjøretøy, jf. § 6 bokstav c).
- k) tiltak i forbindelse med forvaltning av vilt og fisk, jf. § 7 bokstav a).

§ 8. Generelle dispensasjonsbestemmelser

Forvaltningsmyndigheten kan gjøre unntak fra forskriften dersom det ikke strider mot vernevedtakets formål og ikke kan påvirke verneverdiene nevneverdig, eller dersom

sikkerhetshensyn eller hensynet til vesentlige samfunnsinteresser gjør det nødvendig, jf. naturmangfoldloven § 48.

§ 9. Skjøtsel

Forvaltningsmyndigheten, eller den forvaltningsmyndigheten bestemmer, kan iverksette tiltak for å opprettholde eller oppnå den natur- eller kulturtilstanden som er formålet med vernet, jf. naturmangfoldloven § 47.

§ 10. Forvaltningsplan

Det kan utarbeides forvaltningsplan med nærmere retningslinjer for forvaltning av naturreservatet. Forvaltningsplanen kan inneholde nærmere retningslinjer for gjennomføring av skjøtsel.

§ 11. Forvaltningsmyndighet

Direktoratet for naturforvaltning fastsetter hvem som skal ha forvaltningsmyndighet etter denne forskriften.

§ 12. Ikrafttredelse

Denne forskriften trer i kraft straks.

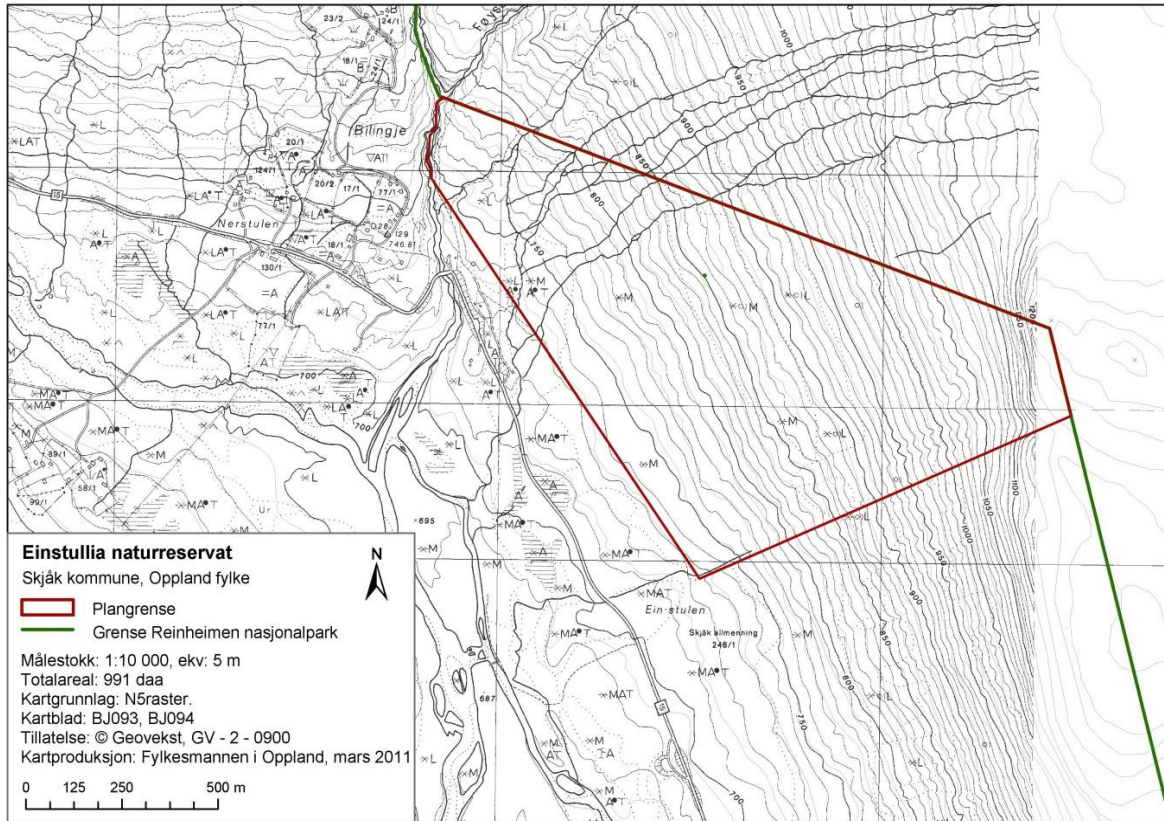

OMRÅDE:

Nordre Bryhnsåa

KOMMUNE:

Øyer

FYLKE:

Oppland

KARTBLAD M711:

1817 I

UTM-KORDINATER:

32V NN777943

VERNEKATEGORI:

**(*)

AREAL:

367 daa

HØYDE OVER HAVET:

340-655

BERØRTE EIENDOMMER:

30/2, 36/1, 36/3, 36/5, 37/3

OMRÅDEBESKRIVELSE:

Nordre Bryhnsåa utgjør en markert, djup nedskåret bekkekløft i Gudbrandsdalens østside, rett sør for Øyer kirke, ca. 17km nord for Lillehammer. Bratte bergheng finnes på stedviseberghamre og opp lia på vestsida. Langs bekken er bergvegger stort sett forekommende på kløftas aller trangeste partier, ellers er lisdene for det meste nokså jevne. Midtpartiet har et nokså åpent preg med flat og opptil 60m bred grovsteinet bunn. Bekken har en nokså liten vassføring som stort sett faller rolig og jevnt gjennom kløfta. Enkelte små stryk og fossefall finnes lokalt i kløftas trangeste partier. Berggrunnen består av mørk grå sandstein i veksellag med skifer. Løsmassedekket er nokså tjukt med mest grovkornet materiale. Området ligger hovedsakelig i mellomboreal vegetasjonssone med noe areal i sørboreal sone i nedre deler og i varme vestvendte lier. Nordre Bryhnsåa er dominert av rike og frodige vegetasjonstyper, karakteristisk for kløftene i Sør-Gudbrandsdalen. Kløftebunnen og nedre del av lisdene er preget av uvanlig frodig gråor-heggeskog i veksling med løvrik høgstaudegranskog. Stedvis på flatere partier i midtpartiet kan strutseving dominere totalt over store arealer. Opp på solsiden blir lågurtskog gradvis mer dominerende. Selje, bjørk og rogn samt noe osp står vanlig i granskogen. Stedvis finnes mer vegetasjonsfattig rasmark. På skyggesiden går høgstaudeskogen et godt stykke opp i lia, før småbregneskog og blåbærskog overtar dominansen. Nedre deler av kløfta har et tydelig beitepreg med mye gras i feltsjiktet.

SKOGSTRUKTUR/PÅVIRKNING:

Skogstrukturen og påvirkningsgraden i kløfta varierer en del, fra ungskog etter flatehogst og halvgammel tett produksjonsskog i nedre halvdel til eldre nokså storvokst granskog i indre deler. Boniteten er generelt høg og skogen er virkesrik. All skog er tidligere hardt påvirket, noe som gjenspeiler seg i liten aldersspredning og nærmest fravær av tydelig gamle trær. Best utviklet er granskogen i indre deler som begynner å gå i sammenbrudd. Nokså mye fersk og noe midlere nedbrutt død ved finnes stedvis i glenner, godt nedbrutte stokker finnes bare svært spredt. Også gråorskog med raskt omløp begynner å danne litt død ved. Død ved og gamle trær av annet lauv finnes kun svært spredt. Nyere hogstingrep finnes i dalbunnen på østsida av elva. Svært fuktig granskog med trekk av boreal regnskog finnes på de aller trangeste partiene av kløfta (ved Geitryggen og Svingberget). Her finnes også innslag av mineralrike, skyggefulle bergvegger viktig for krevende arter.

VERNEINTERESSER:

Nordre Bryhnsåa er en nokså stor og velarrondert kløft dominert av rike og frodige vegetasjonstyper karakteristisk for bekkekløftene i søndre del av Gudbrandsdalen. Karplantefloraen i kløfta er artsrik og frodig med en rekke krevende karplanter. Mest interessant er den rødlistede "huldreplanten" skogranke. Lav- og mosefloraen er moderat utviklet med spredte innslag av fuktighetskrevende arter. Artsmessig rikest var trange partier av kløfta, der den rødlistede trådragg fantes spredt på berg sammen med andre signalarter. På små partier, gjerne under beskyttede bergvegger står svært fuktig granskog med trekk av boreal regnskog. I indre deler finnes en del død ved, over gjennomsnittet for kløfter i Sør-Gudbrandsdalen. Artsmessig mest spesielt er de mange sjeldne barksoppene. Et titalls av disse er kun kjent fra færre enn 10 lokaliteter her i landet. Dette elementet skiller Nordre Bryhnsåa nokså klart fra andre kløfter i regionen. Potensialet for markboende sopp i kløfta er middels høgt,

både på frodig mark og under gran i rikere lågurtlier. Den truede vegetasjonstypen høgstaudegranskog finnes på betydelige arealer. I forhold til mangelanalysen for skogvern anses mangelinndekkingen som stor. Verneverdien for området vurderes å være regional til nasjonal (**(*)), tilsvarende verdi 4 i bekkekløftregistreringene.

FORMÅL:

Formålet med Nordre Bryhnsåa naturreservat er å bevare en nokså stor og velarrondert bekkekløft dominert av rike og frodige vegetasjonstyper karakteristisk for bekkekløftene i søndre deler av Gudbrandsdalen med en stor ansamling av svært sjeldne barksopper.

Videre er formålet med naturreservatet å bevare et område med særlig verdi for biologisk mangfold i form av naturtyper, økosystemer, plante- og dyrearter og naturlige økologiske prosesser. I reservatet forekommer bl.a. sjeldne skogtyper som bekkekløft, boreal regnskog, høgstaudeskog og rik lågurtskog i tillegg til berg- og rasmarkvegetasjon og gråor-heggeskog. Reservatet har en artsrik og frodig karplanteflora med bl.a. "huldreplanten" skogranke.

ANDRE INTERESSER:

Skogbruk, beite og friluftsliv. Uttak av vatn fra bekken til vatningsanlegg.

TEKNISKE INNGREP:

Det finnes en traktorveg og stier i tillegg til to uttak for vatningsanlegg (i de nedre deler) innenfor området.

PLANSTATUS:

Området er vist som landbruk, natur og friluftsområde (LNF) i kommuneplanen.

MERKNADER:

Avtale om frivillig vern foreligger ikke da saken sendes på høring. Det er i utgangspunktet enighet med grunneierne om grenser og forskrift, mens erstatningsutmålingen ikke er ferdigforhandlet.

SKOGBRUKSOPPLYSNINGER:

| | Total-areal | Produktiv areal (daa) | | | | Annet areal (daa) | | | Tilvekst | Volum |
|--|-------------|-----------------------|-----|----|-----|-------------------|--------|-------|----------------|----------------|
| | daa | H | M | L | Sum | Myr | Skogkl | Annet | m ³ | m ³ |
| | 367 | 54 | 261 | 39 | 354 | | | | | 7386 |

Forslag Fylkesmannen i Oppland, 4.5.2012 (justeringer etter mal foretatt 10.5.2012)
FORSKRIFT FOR VERN AV NORDRE BRYHNSÅA NATURRESERVAT I ØYER KOMMUNE I
OPPLAND FYLKE

Fastsatt ved kongelig resolusjon [dato] med hjemmel i lov 19. juni 2009 nr. 100 om forvaltning av naturens mangfold (naturmangfoldloven) § 34 jf. § 37 og § 62. Fremmet av Miljøverndepartementet.

§ 1. Formål

Formålet med naturreservatet er å bevare en nokså stor og velarrondert bekkekløft dominert av rike og frodige vegetasjonstyper karakteristisk for bekkekløftene i søndre deler av Gudbrandsdalen med en stor ansamling av svært sjeldne barksopper.

Videre er formålet med naturreservatet å bevare et område med særlig verdi for biologisk mangfold i form av naturtyper, økosystemer, plante- og dyrearter og naturlige økologiske prosesser. I naturreservatet forekommer bl.a. sjeldne skogtyper som bekkekløft, boreal regnskog, høgstaudeskog og rik lågurtskog i tillegg til berg- og rasmarkvegetasjon og gråor-heggeskog. Reservatet har en artsrik og frodig karplanteflora med bl.a. "huldreplanten" skogranke.

§ 2. Geografisk avgrensning

Naturreservatet berører følgende gnr./bnr. i Øyer kommune: 30/2, 36/1, 36/3, 36/5, 37/3.

Naturreservatet dekker et totalareal på ca. 367 dekar.

Grensene for naturreservatet går fram av kart i målestokkdatert Miljøverndepartementet [måned/år]. De nøyaktige grensene for naturreservatet skal avmerkes i marka. Knekkpunktene skal koordinatfestes.

Verneforskriften med kart oppbevares i Øyer kommune, hos Fylkesmannen i Oppland, i Direktoratet for naturforvaltning og i Miljøverndepartementet. Det samme gjelder jordskiftekartet som lages etter grensemerking.

§ 3. Vernebestemmelser

I naturreservatet må ingen foreta noe som forringer verneverdiene angitt i verneformålet.

I naturreservatet gjelder følgende vernebestemmelser:

- a) Vegetasjonen, herunder døde busker og trær, er vernet mot skade og ødeleggelse. Det er forbudt å fjerne planter og sopp (inkludert lav) eller deler av disse fra naturreservatet. Planting eller såing av trær og annen vegetasjon er forbudt.
- b) Dyrelivet, herunder reirplasser og hiområder, er vernet mot skade, ødeleggelse og unødig forstyrrelse. Utsetting av dyr er forbudt.
- c) Området er vernet mot ethvert tiltak som kan endre naturmiljøet, som f.eks. oppføring av bygninger, anlegg, gjerder, andre varige eller midlertidige innretninger, parkering av campingvogner, brakker e.l., opplag av båter, framføring av luftledninger, jordkabler, kloakkledninger, bygging av veger, drenering eller annen form for tørrlegging, uttak, oppfylling og lagring av masse, utføring av kloakk eller andre konsentrerte forurensningstilførsler, henleggelse av avfall, gjødsling, kalking eller bruk av kjemiske bekjempingsmidler. Forsøpling er forbudt. Opplistingen av tiltak er ikke uttømmende.
- d) Bruk av naturreservatet til teltleirer, idrettsarrangementer eller andre større arrangementer er forbudt.

- e) Bålbrenning er forbudt.

§ 4. Generelle unntak fra vernebestemmelsene

Vernebestemmelsene i § 3 annet ledd er ikke til hinder for:

- a) Beiting
- b) Sanking av bær og matsopp.
- c) Jakt, fangst og fiske i samsvar med gjeldende lovverk.
- d) Oppsetting av midlertidige, mobile jakttårn for storviltjakt.
- e) Skadefelling av store rovdyr i samsvar med gjeldende lovverk.
- f) Vedlikehold av traktorveg og andre eksisterende anlegg og innretninger i henhold til tilstand på vernetidspunktet. Traktorvegen som kan vedlikeholdes, er avmerket på vernekartet.
- g) Brenning av bål med tørrkvist fra bakken eller medbrakt ved i samsvar med gjeldende lovverk.

§ 5. Regulering av ferdsel

All ferdsel skal skje varsomt og ta hensyn til vegetasjon, dyreliv og kulturminner.

I naturreservatet gjelder følgende bestemmelser om ferdsel:

- a) Motorferdsel til lands og til vanns er forbudt, herunder start og landing med luftfartøy.
- b) Utenom eksisterende traktorvegavmerket på vernekartet er bruk av hest og kjerre forbudt.
- c) Utenom eksisterende traktorveg og sti avmerket på vernekartet er ridning og bruk av sykkel forbudt.

§ 6. Generelle unntak fra ferdselsbestemmelsene

Ferdselsbestemmelsene i § 5 annet ledd er ikke til hinder for:

- a) Gjennomføring av militær operativ virksomhet og tiltak i forbindelse med ambulanse-, politi-, brannvern-, rednings- og oppsynsøyemed, samt gjennomføring av skjøtsels- og forvaltningsoppgaver som er bestemt av forvaltningsmyndigheten. Unntaket gjelder ikke øvingsvirksomhet.
- b) Motorferdsel i forbindelse med landbruksnæring og utfrakt av felt elg, hjort og bjørn på traktorvegen avmerket på vernekartet.
- c) Nødvendig motorferdsel i forbindelse med uttransport av syke og skadde bufe. Kjøretøy som benyttes skal være skånsomt mot markoverflaten. Det skal gis melding til ansvarlig oppsyn for verneområdet i forkant av kjøring.
- d) Nødvendig uttransport av felt elg, hjort og bjørn med lett beltekjøretøy som ikke setter varige spor i terrenget.
- e) Bruk av hest for uttransport av felt elg, hjort og bjørn og for uttransport og tilsyn av beitedyr.

§ 7. Spesifiserte dispensasjonsbestemmelser

Forvaltningsmyndighetene kan etter søknad gi dispensasjon til:

- a) Tiltak i forbindelse med forvaltning av vilt og fisk etter gjeldende lovverk.
- b) Oppsetting av gjerder og sanketrøer i forbindelse med beiting.
- c) Etablering av saltplasser for bufe og hjortevilt.
- d) Gjenoppføring av anlegg og innretninger som er gått tapt ved brann eller naturskade.
- e) Merking, rydding og vedlikehold av eksisterende stier og gamle ferdselsveger.
- f) Etablering av nye stier og annen enkel tilrettelegging for friluftsliv så lenge naturmiljøet ikke blir skadelidende.
- g) Istandsetting, vedlikehold og skjøtsel av kulturminner.
- h) Ridning langs bestemte traseer.
- i) Avgrenset bruk av naturreservatet for aktiviteter nevnt i § 3 bokstav d).
- j) Nødvendige tiltak innenfor naturreservatet for vedlikehold av tilgrensende skogsbilveg (Minefeltvegen).

Forvaltningsmyndigheten kan videre gi dispensasjon til nødvendig motorferdsel i forbindelse med:

- k) vedlikehold av eksisterende traktorveg og andre anlegg og innretninger, jf. § 4 bokstav f).
- l) tiltak i forbindelse med forvaltning av vilt og fisk, jf. § 7 bokstav a).
- m) oppsetting av gjerder og sanketrøer, jf. § 7 bokstav b).
- n) vedlikehold av tilgrensende skogsbilveg, jf. § 7 bokstav j).

§ 8. Generelle dispensasjonsbestemmelser

Forvaltningsmyndigheten kan gjøre unntak fra forskriften dersom det ikke strider mot vernevedtakets formål og ikke kan påvirke verneverdiene nevneverdig, eller dersom sikkerhetshensyn eller hensynet til vesentlige samfunnsinteresser gjør det nødvendig, jf. naturmangfoldloven § 48.

§ 9. Skjøtsel

Forvaltningsmyndigheten, eller den forvaltningsmyndigheten bestemmer, kan iverksette tiltak for å opprettholde eller oppnå den natur- eller kulturtilstanden som er formålet med vernet, jf. naturmangfoldloven § 47.

§ 10. Forvaltningsplan

Det kan utarbeides forvaltningsplan med nærmere retningslinjer for forvaltning av naturreservatet. Forvaltningsplanen kan inneholde nærmere retningslinjer for gjennomføring av skjøtsel.

§ 11. Forvaltningsmyndighet

Direktoratet for naturforvaltning fastsetter hvem som skal ha forvaltningsmyndighet etter denne forskriften.

§ 12. Ikrafttredelse

Denne forskriften trer i kraft straks.

OMRÅDE:

KOMMUNE:
FYLKE:
KARTBLAD M711:
UTM-KORDINATER:
VERNEKATEGORI:
AREAL:
HØYDE OVER HAVET:
BERØRTE EIENDOMMER:

Odnesberga

Søndre Land
Oppland
1816 IV
32V NN640418

748 daa
200-425
20/1, 21/2

OMRÅDEBESKRIVELSE:

Odnesberga er et sørberg som ligger på nordsida av Randsfjorden i Søndre Land, vel 5km sørøst for Dokka sentrum. Det ligger på berggrunnsgrensa mellom yngre bergarter fra kambro-silur og eldre grunnfjellsbergarter. Mye av berggrunnen må betegnes som relativt kalkrik selv om det mangler rein kalkstein. Området er overveiende sørvendt og veksler mellom skogkledd lisode, rasmarker, rasmarksskog, berghamre og mer ordinær åskolleskog ovenfor øvre berghamre. Området ligger innenfor sørboreal vegetasjonssone, men viser flere klare boreonemorale trekk som følge av den gunstige topografien. Barskog dominerer med mye både av gran- og furuskog, samt en del barblandingsskog. I tillegg er det noe lauvskog, men sjelden bestandsdannende. Enkelte små edellauvskogforekomster opptrer likevel, vanligvis dominert av lind. Lågurtskog er vanligste vegetasjonstype, men det finnes også en del fattigere skogtyper (blåbær og bærlyng), og i tillegg litt alm-lindeskog og urterike kantsonemiljøer. Også småbregneskog og høgstaudeskog er representert.

SKOGSTRUKTUR/PÅVIRKNING:

Det er mye aldersfase på skogen, men også en del optimalfase, særlig i lia under rasmarka. I denne delen av området finnes også noen små ungskogfelt, men disse er primært lagt utenfor verneforslaget. Spesielt i skogbremmen mellom rasmarka og berget ovenfor er det relativt gammel skog med stedvis mye dødt trevirke, også grove, gamle og morkne læger. Den forholdsvis gode forekomsten av dødt furuvirke er regionalt sjeldent. Små partier med tendenser til oppløsningsfase forekommer også andre steder. Generelt vurderes kontinuiteten i gamle trær og dødt trevirke til å være svak til middels god. Både under rasmarka og over berget bærer skogen preg av jevnlig og langvarig utnytting. Oppe på berget er det et mindre brannfelt av nyere dato (ca. 10 daa og 10 år). Spor etter tidligere branner finnes også i området.

VERNEINTERESSER:

Området er artsrikt og forekomsten av kravfulle og rødlistede arter er høgt (46), inkludert to sterkt true sopp og 15 sårbare arter, og potensialet for å finne flere er stort. Det er særlig forekomsten av kalkbarskogsarter som er spesiell, men det er også et betydelig element av rødlistede vedboende sopp, både knyttet til gran og furu. I tillegg finnes det en rekke kravfulle edellauvskogsarter, inkludert rødlistearter både blant marklevende sopp, vedboende sopp og lav. Knyttet til berg, rasmark og gammelskog er det dessuten gode forekomster og dels rødlistede arter blant både fugl og karplanter. Enkelte arter er nasjonalt og dels internasjonalt sjeldne og/eller har indregrense på Østlandet her. Odnesberga er trolig den viktigste sørbergslokaliteten i Oppland. I forhold til mangelanalysen for skogvern fanger området ganske godt opp kvaliteter knyttet til lågurtskog/kalkskog, og på mindre arealer også kalklindeskog, gammel boreal lauvskog og boreal naturskog rik på dødved av gran. I tillegg har området store forekomster av rødlistearter. Området vurderes å være nasjonalt verdifullt (***).

FORMÅL:

Formålet med Odneseberga naturreservat er å bevare et naturskogsområde med hovedsakelig kalkrike og varmekjære skogtyper knyttet til sørberg og rasmark som har store forekomster av sjeldne og sårbare kalkbarskogsarter og vedboende sopp.

Videre er formålet med naturreservatet å bevare et område med særlig verdi for biologisk mangfold i form av naturtyper, økosystemer, plante- og dyrearter og naturlige økologiske prosesser. I reservatet er lågurtskog vanligste vegetasjonstype og både rasmark, bergvegg, edellauvskog/kalklindeskog og rikmyr er representert. Stedvis er det mye død ved og gammel skog, hovedsakelig av gran. I tillegg til forekomstene av kalkbarskogsarter og vedboende sopp er det i reservatet også en rekke kravfulle, sjeldne og sårbare arter knyttet til edellauvskog, berg og rasmark, inklusive karplanter og fugl.

ANDRE INTERESSER:

Skogbruk, beite og friluftsliv.

TEKNISKE INNGREP:

Det går gamle hesteveger og turstier i området. Området grenser til traktorveger og et høgdebasseng.

PLANSTATUS:

Området er vist som landbruk, natur og friluftsområde (LNF) i kommuneplanen.

MERKNADER:

Avtale om frivillig vern foreligger ikke da saken sendes på høring. Det er i utgangspunktet enighet med grunneierne om forskrift og den ene grunneieren også om grenser. For den andre grunneieren foreligger det to alternativer for grenser, der det mest omfattende sendes på høring. Erstatningsutmålingen er bl.a. av den grunn heller ikke ferdigforhandlet.

SKOGBRUKSOPPLYSNINGER:

| | Total-areal | Produktiv areal (daa) | | | | Annet areal (daa) | | | Tilvekst | Volum |
|--|-------------|-----------------------|-----|----|-----|-------------------|--------|-------|----------------|----------------|
| | daa | H | M | L | Sum | Myr | Skogkl | Annet | m ³ | m ³ |
| | 753 | 54 | 603 | 20 | 677 | | | | | 7800 |

Forslag Fylkesmannen i Oppland, 5.1.2012 (justeringer etter ny mal og av areal foretatt 10.5.2012)

FORSKRIFT FOR VERN AV ODNESBERGA NATURRESERVAT I SØNDRE LAND KOMMUNE I OPPLAND FYLKE

Fastsatt ved kongelig resolusjon [dato] med hjemmel i lov 19. juni 2009 nr. 100 om forvaltning av naturens mangfold (naturmangfoldloven) § 34 jf. § 37 og § 62. Fremmet av Miljøverndepartementet.

§ 1. Formål

Formålet med naturreservatet er å bevare et naturskogsområde med hovedsakelig kalkrike og varmekjære skogtyper knyttet til sørberg og rasmark som har store forekomster av sjeldne og sårbare kalkbarskogsarter og vedboende sopp.

Videre er formålet med naturreservatet å bevare et område med særlig verdi for biologisk mangfold i form av naturtyper, økosystemer, plante- og dyrearter og naturlige økologiske prosesser. I naturreservatet er lågurtskog vanligste vegetasjonstype og både rasmark, bergvegg, edellauvskog/kalklindeskog og rikmyr er representert. Stedvis er det mye død ved og gammel skog, hovedsakelig av gran. I tillegg til forekomstene av kalkbarskogsarter og vedboende sopp er det i naturreservatet også en rekke kravfulle, sjeldne og sårbare arter knyttet til edellauvskog, berg og rasmark, inklusive karplanter og fugl.

§ 2. Geografisk avgrensning

Naturreservatet berører følgende gnr./bnr. i Søndre Land kommune: 20/1, 21/2.

Naturreservatet dekker et totalareal på ca. 753 dekar (maks areal, alternativt 572 dekar).

Grensene for naturreservatet går fram av kart i målestokkdatert Miljøverndepartementet [måned/år]. De nøyaktige grensene for naturreservatet skal avmerkes i marka. Knekkpunktene skal koordinatfestes.

Verneforskriften med kart oppbevares i Søndre Land kommune, hos Fylkesmannen i Oppland, i Direktoratet for naturforvaltning og i Miljøverndepartementet. Det samme gjelder jordskiftekartet som lages etter grensemerking.

§ 3. Vernebestemmelser

I naturreservatet må ingen foreta noe som forringer verneverdiene angitt i verneformålet.

I naturreservatet gjelder følgende vernebestemmelser:

- a) Vegetasjonen, herunder døde busker og trær, er vernet mot skade og ødeleggelse. Det er forbudt å fjerne planter og sopp (inkludert lav) eller deler av disse fra naturreservatet. Planting eller såing av trær og annen vegetasjon er forbudt.
- b) Dyrelivet, herunder reirplasser og hiområder, er vernet mot skade, ødeleggelse og unødig forstyrrelse. Utsetting av dyr er forbudt.
- c) Området er vernet mot ethvert tiltak som kan endre naturmiljøet, som f.eks. oppføring av bygninger, anlegg, gjerder, andre varige eller midlertidige innretninger, parkering av campingvogner, brakker e.l., opplag av båter, framføring av luftledninger, jordkabler, kloakkledninger, bygging av veier, drenering eller annen form for tørrlegging, uttak, oppfylling og lagring av masse, utføring av kloakk eller andre konsentrerte forurensningstilførsler, henleggelse av avfall, gjødsling, kalking eller bruk av kjemiske bekjempingsmidler. Forsøpling er forbudt. Opplistingen av tiltak er ikke uttømmende.

- d) Bruk av naturreservatet til teltleirer, idrettsarrangementer eller andre større arrangementer er forbudt.
- e) Bålbrenning er forbudt.

§ 4. Generelle unntak fra vernebestemmelsene

Vernebestemmelsene i § 3 annet ledd er ikke til hinder for:

- a) Beiting
- b) Sanking av bær og matsopp.
- c) Jakt og fangst i samsvar med gjeldende lovverk.
- d) Oppsetting av midlertidige, mobile jakttårn for storviltjakt.
- e) Skadefelling av store rovdyr i samsvar med gjeldende lovverk.
- f) Vedlikehold av eksisterende anlegg og innretninger i henhold til tilstand på vernetidspunktet.
- g) Vedlikehold av traktorveg avmerket på vernekartet i henhold til tilstand på vernetidspunktet.
- h) Brenning av bål med tørrkvist fra bakken eller medbrakt ved i samsvar med gjeldende lovverk.

§ 5. Regulering av ferdsel

All ferdsel skal skje varsomt og ta hensyn til vegetasjon, dyreliv og kulturminner.

I naturreservatet gjelder følgende bestemmelser om ferdsel:

- a) Motorferdsel til lands er forbudt, herunder start og landing med luftfartøy.
- b) Bruk av sykkel, hest og kjerre, samt ridning er forbudt.

§ 6. Generelle unntak fra ferdselsbestemmelsene

Ferdselsbestemmelsene i § 5 annet ledd er ikke til hinder for:

- a) Gjennomføring av militær operativ virksomhet og tiltak i forbindelse med ambulanse-, politi-, brannvern-, rednings- og oppsynsøyemed, samt gjennomføring av skjøtsels- og forvaltningsoppgaver som er bestemt av forvaltningsmyndigheten. Unntaket gjelder ikke øvingsvirksomhet.
- b) Nødvendig motorferdsel i forbindelse med uttransport av syke og skadde bufe. Kjøretøy som benyttes skal være skånsomt mot markoverflaten. Det skal gis melding til ansvarlig oppsyn for verneområdet i forkant av kjøring.
- c) Nødvendig uttransport av felt elg, hjort og bjørn med lett beltekjøretøy som ikke setter varige spor i terrenget.
- d) Bruk av hest for uttransport av felt elg, hjort og bjørn og for uttransport og tilsyn av beitedyr.

§ 7. Spesifiserte dispensasjonsbestemmelser

Forvaltningsmyndighetene kan etter søknad gi dispensasjon til:

- a) Tiltak i forbindelse med forvaltning av vilt etter gjeldende lovverk.
- b) Oppsetting av gjerder og sanketrøer i forbindelse med beiting.
- c) Utsetting av saltstein for bufe.
- d) Gjenoppføring av anlegg og innretninger som er gått tapt ved brann eller naturskade.
- e) Merking, rydding og vedlikehold av eksisterende stier, skiløyper og gamle ferdselsveger.
- f) Etablering av nye stier og annen enkel tilrettelegging for friluftsliv så lenge naturmiljøet ikke blir skadelidende.
- g) Istandsetting, vedlikehold og skjøtsel av kulturminner.
- h) Bruk av sykkel og ridning langs bestemte traseer.
- i) Avgrenset bruk av naturreservatet for aktiviteter nevnt i § 3 bokstav d).

Forvaltningsmyndigheten kan videre gi dispensasjon til nødvendig motorferdsel i forbindelse med:

- j) vedlikehold av eksisterende anlegg og innretninger, jf. § 4 bokstav f).
- k) uttransport av felt elg, hjort og bjørn med annet kjøretøy enn lett beltekjøretøy, jf. § 6 bokstav c).

- l) tiltak i forbindelse med forvaltning av vilt, jf. § 7 bokstav a).
- m) oppsetting av gjerder og sanketrøer, jf. § 7 bokstav b).

§ 8. Generelle dispensasjonsbestemmelser

Forvaltningsmyndigheten kan gjøre unntak fra forskriften dersom det ikke strider mot vernevedtakets formål og ikke kan påvirke verneverdiene nevneverdig, eller dersom sikkerhetshensyn eller hensynet til vesentlige samfunnsinteresser gjør det nødvendig, jf. naturmangfoldloven § 48.

§ 9. Skjøtsel

Forvaltningsmyndigheten, eller den forvaltningsmyndigheten bestemmer, kan iverksette tiltak for å opprettholde eller oppnå den natur- eller kulturtilstanden som er formålet med vernet, jf. naturmangfoldloven § 47.

§ 10. Forvaltningsplan

Det kan utarbeides forvaltningsplan med nærmere retningslinjer for forvaltning av naturreservatet. Forvaltningsplanen kan inneholde nærmere retningslinjer for gjennomføring av skjøtsel.

§ 11. Forvaltningsmyndighet

Direktoratet for naturforvaltning fastsetter hvem som skal ha forvaltningsmyndighet etter denne forskriften.

§ 12. Ikrafttredelse

Denne forskriften trer i kraft straks.

